Zalatáj

Megyei havilap XXXII. évfolyam 828. szám 2020. 07. 16.

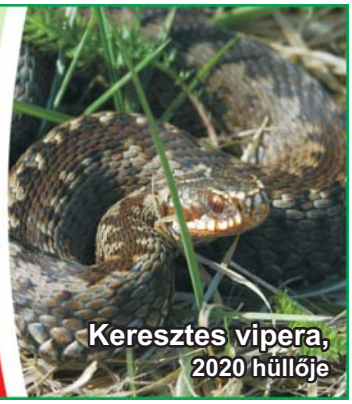

Keresztes vipera, 2020 hüllője

A hercegprímás életpéldája erkölcsi iránytű

Lerakták a Mindszenty József Múzeum és Zarándokközpont alapkövét

Egyházi és közéleti vezetők az alapkőnél.

Zalaegerszeg nagy történelmi múltra tekinthet vissza. Idén ünnepeljük a rendezett tanácsú várossá nyilvánítás 135. évfordulóját, az 1247-es első írásos említés óta 773 év telt el. Más, szerencsésebb városokhoz képest azonban nagyon kevés építészeti emlékünk maradt az elmúlt századokból.

A 2015-ös Modern Városok Program egyik pontja ezért a városrehabilitációra, a történelmi értékű épületek felújítására vonatkozott.

Ennek keretében megújult a Mária Magdolna Plébánia 1763-as épülete, megtörtént az 1750-es botfai Endrődy-Hüvös Kastély felújítása, folytatódnak a munkálatok az 1890-ben épült Göcseji Múzeum épületén, megújul az 1858-as Korona Szálló épülete, elkezdődik a Mária Magdolna templom felújítása, új ravatalozó épül, megújul a KISZÖV székház, megépül a Kézműves Piac, helyreállítják a mérlegházat.

Egyházi és közéleti vezetők vettek részt a Göcseji Múzeum új szárnyának az alapkőletételén. A 8,3 milliárd forintból megvalósuló kiemelt állami beruházás emléket állít Zalaegerszeg XX. századi történetének, *Mindszenty (Phem) József* egykori apátplébános zalaegerszegi életének és a kommunista diktatúra egyházüldözésének.

– Mintha a teremtés nulladik napján lennénk – kezdte a házigazda *Böjte Sándor Zsolt,* a belvárosi településrészi önkormányzat képviselője. – Valami lélegzetelállító pillanat ez, amikor minden megvan, de még semmi sem látszik. Ha vannak olyan emberek, akik hisznek a jövőben, akkor lesz is jövő!

Balaicz Zoltán felidézte azt a nyolc hónappal ezelőtti pillanatot, amikor szintén *Semjén Zsolt* miniszterelnök-helyettessel elindították a Göcseji Múzeum felújítását és most újabb megvalósuló fejlesztésnél lehetnek együtt. A polgármester röviden ismertette Mindszenty József életútját, aki 1917-ben érkezett a zalai megyeszékhelyre hitoktatónak, 1919-ben átvette a plébánia vezetését, 1944-ig volt a város apátplébánosa. Lelkiségben, a szegények segítésében meghatározó szerepe volt Zalaegerszeg történetében: új emelettel bővült a plébánia, megépült az olai templom, felépült a zárda épülete és megkezdte működését a Zalaegerszegre hívott Notre Dame Női Kanonok- és Tanítórend iskolája. A városban kultúrotthon létesült, a páterdombi városrészben a szegényebb élethelyzetűeknek kialakították az ONCSA-házak telepét. Életének legnagyobb részét itt töltötte, építő tevékenységével óriási hatással volt a zalai megyeszékhelyre. Az a történelmi személyiség, akit nemcsak Magyarországon, de Európában és az egész világon ismernek. Mindszenty

(Folytatás a 2. oldalon)

Szegregáció és integráció szentgróti módra

Forrnak az indulatok *Zalaszentgrót csáfordi* és *zalakoppányi* városrészében. (Szerintünk *Aranyod* és *Zalaudvarnok* sem marad majd ki a sorból.) Az oka egy pályázat, ami a „Gyár utcai szegregátum rehabilitációja” nevet viseli.

Magyarról magyarra lefordítva ez azt jelenti, hogy a projekt keretében *Zalaszentgrót Város Önkormányzata* 140 millió forint támogatásban részesült. Ennek fejében modern szociális bérlakásokat kell kialakítani az önkormányzat kizárólagos tulajdonában lévő épületben energiahatékonyság javítással egybekötve.

Eredetileg magasabb támogatási összegre pályázott az önkormányzat. A csökkentett juttatás – az önkormányzat szerint – nem elegendő a pályázatban foglalt műszaki tartalom megvalósítására. Az önkormányzat gazdasági és városfejlesztési bizottsága 2020 március 19-i ülésén 3 igen és 1 nem szavazattal azt javasolta a képviselő-testületnek, hogy a pályázatot az akcióterületen

(Folytatás a 8. oldalon)

Fotó: *Zalatáj*

A „rehabilitációra” váró „Gyár utcai szegregátum.”

A hercegprímás életpéldája erkölcsi iránytű

Lerakták a Mindszenty József Múzeum és Zarándokközpont alapkövét

(Folytatás az 1. oldalról)

Józsefet 2012-ben Zalaegerszeg posztumusz díszpolgárává választotta. Emlékét őrzi a róla elnevezett tér, a nagytemplom melletti szobor, a nevét viselő iskola, az olai templom melletti kert, az emlékére épült kertvárosi templom.

Az új létesítmény XXI. századi interaktív múzeum lesz, amely a vallási turizmus egyik fontos célpontjává válhat. A Csíksomlyót Máriazellel összekötő Mária-út egyik központja lehet Zalaegerszeg. A kivitelezés várható befejezése 2021 októbere.

Hogyan tudtunk megmaradni, mi magyarok Európa közepén? – tette fel a kérdést *Vigh László*. – Szerencsénk, hogy ilyen ember élt közöttünk, mint Mindszenty József – adta meg a választ is az országgyűlési képviselő. – Azért tudtuk átvészelni a két világháborút, a trianoni csonkítást, 1956-ot, mert ilyen emberek védtek minket, a hitünket és a hazánkat.

– A szentéletű és vértanú sorsú hercegprímás életútja erkölcsi iránytű volt életében, de napjainkban is. Ellentmondott az osztályszocializmusnak és a nemzeti szocializmusnak, náciellenes és antikommunista volt – mondta Semjén Zsolt miniszterelnök-helyettes. – Személye a szimbóluma annak, hogy a nácizmus és a bolsevizmus ember- és istenellenes. Zalaegerszeg a fejlesztésekkel Mindszenty József példáját követi, aki plébánosként azonnal építkezésekbe kezdett. Ezzel a város megnövekedett életlehetőséget ad lakosságának.

Erdő Péter bíboros megáldotta, majd Vigh László, Semjén Zsolt és Balaicz Zoltán társaságában letette a zarándokközpont alapkövét.

Vigh László országgyűlési képviselő, Erdő Péter bíboros, Semjén Zsolt miniszterelnök-helyettes és Balaicz Zoltán polgármester tették le az alapkövet.

A Göcseji Múzeum új épületszárnyában nyíló állandó kiállítások emléket állítanak Zalaegerszeg 20. századi történetének, Mindszenty (Pehm) József zalaegerszegi életének, valamint a kommunista diktatúra egyházüldözésének.

Samu László

Szent II. János Pál pápára emlékezve

Magánszemély Zalaszentgróton emelt neki szobrot először hazánkban

Kézfogás a pápával…

100 éve született *Szent II. János Pál* pápa, az elmúlt és a jelen évszázad korszakos alakja. Egyénisége, kisugárzása, tevékenységének hatása ma még nem mérhető fel igazán, az viszont biztos, hogy a kommunista rendszer megdöntésében oroszlánrészt vállalt.

Császár József, Zalaszentgrót korábbi polgármestere volt az első magánszemély, aki családi birtokán szobrot állíttatott a pápának. Ennek azonban volt(ak) előzménye(i).

– Harminc évvel ezelőtt, 1990 július 27-én Bizderi János plébánossal és négy cserkésszel részt vehettünk II. János Pál vatikáni szentmiséjén, ami meghatározó élmény volt számomra – mondja Császár József, aki öt cikluson keresztül volt Zalaszentgrót első embere. – 1999-ben újra eljutottam Rómába, s az ott szerzett élményeim megerősítették azt az elhatározást, hogy a Császár-család ősi birtokán szobrot állítsunk ennek a nagyszerű embernek. Négyszáz vendég jelenlétében 2007 szeptemberében került sor a Röti József által, 100 éves tölgyből készített szobor felavatására, megáldására. Az ünnepségen részt vett a pápa szülővárosának polgármestere, s a lengyel nagykövet is. Nagy segítséget kaptunk az előkészületek során a lengyel gyökerekkel rendelkező Csséby Gézától.

2017-ben, a szobor állításának 10 éves jubileumán a Császár-birtokon ismét megemlékeztek arról a pápáról, akinek – Margareth Thatcher angol miniszterelnök és Ronald Reagan amerikai elnök mellett – kulcsszerepe volt a kommunista világrendszer megdöntésében.

A pápa tisztelete, kultuszának ápolása azóta is tart a Császár-birtokon. Mint azt Császár József mondja, nem is lehet ez másképp egy keresztény értékeket valló család részéről.

2007 szeptemberében került sor a szobor felavatására és megáldására.

Kulcsszerep hárult a Zala Megyei Kormányhivatalra a sikeres járvány elleni védekezésben

Beszélgetés dr. Sifter Rózsa kormánymegbízottal

A Zala Megyei Kormányhivatal – az Operatív Törzs intézkedéseinek folyamatos figyelemmel kísérése és végrehajtása mellett – minden szükséges intézkedést megtett a koronavírus-járvány elleni védekezés hatékonyságának növeléséért. A magyar kormány, így a Zala Megyei Kormányhivatal számára a legfontosabb feladat az állampolgárok védelme volt. A kormányhivatal az országos veszélyhelyzet 2020. március 11-i kihirdetését követően a járványügyi veszélyhelyzettel kapcsolatos feladatok koordinálására munkacsoportot hozott létre, amely ellátta a hivatalt érintő, sokszor azonnali intézkedést igénylő feladatokat. A járványidőszak tennivalóiról, tapasztalatairól beszélgettünk *dr. Sifter Rózsa* kormánymegbízottal.

– Lehetne fontossági sorrendet felállítani az intézkedések között?

– Kiemelt feladatunk volt a zalai egészségügyi intézmények védőeszközökkel való ellátása, hiszen a járvány közepette elsődleges szempont volt az emberi életek védelme, a fertőzés terjedésének megakadályozása. Számos alkalommal vettünk át szállítmányt a központi tartalékból, és juttattuk el a megyei alapellátás és a szociális intézmények számára. Emellett a minisztériumok és az országos tisztifőorvos által kiadott döntésekről és útmutatókról is folyamatosan tájékoztattuk őket, a felmerülő gyakorlati, szakmai kérdésekben rendszeres segítséget, támogatást is nyújtottunk nekik.

– Milyen plusz feladatokat rótt a járványhelyzet a kormányhivatal munkatársaira?

– Az egészségügyi védőeszközöket nemcsak az alapellátást végző háziorvosok, gyermekorvosok és intézmények számára kellett kiosztani. Az érettségi vizsgák biztonságos megszervezése érdekében munkatársaink az érettségizőknek és a vizsgáztatóknak is biztosították a védőeszközöket, valamint részt vettek a megyei idősotthonok ellenőrzésében is, ahogy az intézmények fertőtlenítésében is segédkeztek. Népegészségügyi szakembereink rendelték el az igazolt fertőzöttek és a határátlépők részére a házi karantént, és annak feloldását, ők adták ki a külföldről hazatérők számára a járványügyi megfigyelésről szóló határozatot. A kontaktkutatás szintén az ő dolguk volt. Az óriási terhelés ellenére feladataikat pontosan, szakszerűen, a határidőket betartva látták el.

– Az egészségvédelem mellett milyen egyéb további szervezési feladataik adódtak?

– A kormányhivatal védelmi titkárságára szintén jelentős többletteher hárult az elmúlt időszakban: kollégáim segítséget nyújtottak a települési önkormányzatoknak, felmérték a lakosság ellátási igényét, az ellátásra szorulók számát, és kapcsolatot tartottak a helyi karitatív és önkéntes szervezetekkel. A kormányhivatal fogyasztóvédelmi szakemberei a vásárlók és a tisztességes piaci szereplők védelme érdekében a veszélyhelyzet ideje alatt is kiemelt ellenőrzéseket végeztek a megyében. A vírushelyzet kezelése munkaszervezés szempontjából is intézkedéseket igényelt. A kormány Gazdaságvédelmi Akcióterve, illetve a járvány cégeket érintő hatásai miatt a foglalkoztatási osztályokon is jelentősen megnövekedtek az ügyszámok, ezért más szakterületekről kormánytisztviselőket csoportosítottunk át, akik segítettek a veszélyhelyzet alatt bevezetett munkahelyvédelmi támogatási igények feldolgozásában. A különleges jogrend felhatalmazta a polgármestereket, hogy a képviselő-testület jóváhagyása nélkül hozzanak határozatokat. Törvényességi felügyeleti osztályunk a polgármestereknek, jegyzőknek jogértelmezési kérdésekben nyújtott szakmai segítséget; figyelemmel kísérte továbbá a polgármesteri döntéshozatalt annak érdekében, hogy a szükségesség és arányosság követelménye ne sérüljön, és a rendkívüli felhatalmazást a hatékonyabb védekezés érdekében alkalmazzák. A Pécsi Tudományegyetem felkérése alapján közreműködtünk a H-UNCOVER epidemiológiai kutatásban érintett állampolgárok személyes kiértesítésében, hozzájárulva az országos szűrővizsgálatra felkért személyek minél nagyobb körű részvételéhez. A járvánnyal összefüggő kommunikációt az Operatív Törzs tartotta kézben, mi megyei szinten a kormányzati kommunikáció minél szélesebb körű megismertetésére törekedtünk: egyebek mellett számos tájékoztató anyagot, szórólapot, informáló plakátot, felhívást helyeztünk ki. Honlapunkon, Facebook-oldalunkon folyamatosan hírt adtunk a szervezetünket, ügyfélszolgálatainkat érintő változásokról, az állampolgárok védelme érdekében bevezetett aktuális kormányzati intézkedésekről.

Dr. Sifter Rózsa

– Hogyan védték az ügyfeleket a járványveszély alatt?

– Minden megtettünk azért, hogy a járvány terjedésének gátat szabjunk. Ügyfélszolgálatainkon nagy mennyiségű fertőtlenítőszert, tisztítószert, védőfelszerelést biztosítottunk, az ügyfélpultokra elválasztó plexifalat szereltünk. Ügyfélszolgálataink az ügyfelek és ügyintézők védelme érdekében a veszélyhelyzet ideje alatt a szokásos rendtől eltérően működtek, a telefonos kapcsolattartást és az elektronikus ügyintézési módokat helyeztük előtérbe, a személyes ügyintézésre az előre időpontot foglalók részére biztosítottunk csak lehetőséget. Március 18-tól a kormányablakbusz ügyfélfogadását is felfüggesztettük, azonban június 2. óta ismét igénybe vehető a szolgáltatás. Mindemellett kormányablakaink is már teljes nyitvatartás mellett fogadják az ügyfeleket. A bürokráciacsökkentés 2011 óta kiemelt célja a kormányzatnak, ennek egyik elemeként a veszélyhelyzetben számos ügytípus esetén bevezettük az ellenőrzött bejelentést. Ennek lényege, hogy engedélyezési eljárás helyett elegendő egy elektronikus bejelentés, és amennyiben a hatóság 15 napon belül nem tiltja meg a kívánt tevékenység folytatását, úgy azt a 16. naptól el lehet kezdeni.

– És mi lesz a lejárt okmányokkal? Milyen könnyítésre számíthatnak az állampolgárok?

– A kormány a veszélyhelyzet alatt úgy döntött, hogy a magyar hatóságok által kiállított okmány érvényességi idejét meghosszabbítja. Így a 2020. március 11. és 2020. július 3. között lejárt okmányok Magyarország területén 2020. december 15-ig érvényesek maradnak, tehát mindenkinek lesz elég ideje okmányai meghosszabbítására. Az intézkedés vonatkozik a járművek forgalmi engedélybe bejegyzett műszaki érvényességi idejére is, azonban a letelepedési, tartózkodási, bevándorlási engedélyekre ettől eltérő szabályok vonatkoznak. Jelentős könnyítés továbbá, hogy a legtöbb elkészült okmányt – a veszélyhelyzet lejártát követően is – postai úton kézbesítjük az ügyfeleknek, azokért tehát nem szükséges bemenni kormányablakokba.

– A járványhelyzetben példaszerű volt az összefogás. Ön hogyan értékeli a közös munkát?

– Elsőként szeretném megköszönni minden Zala megyeinek azt a példás fegyelmet, kötelességtudatot és segítőkészséget, amelyet az egész veszélyhelyzet alatt tanúsított. A nem mindennapi helyzet nem mindennapi összefogást szült Zala megyében, és ez az együttműködés lett a járvány elleni védekezés sikerének alapja. Valamint szeretném elismerésemet kifejezni a népegészségügyi főosztály, a védelmi bizottsági tagok, a kormányhivatali ügyfélszolgálatokon dolgozó munkatársaim helytállásáért, a polgármesterek fáradhatatlanságáért, akik az emberek érdekében felelősséggel éltek a rendkívüli felhatalmazásukkal. A honvédség, a megyei rendőr-főkapitányság, a megyei kórház, a katasztrófavédelmi igazgatóság, a mentőszolgálat vezetőinek, munkatársainak elhivatott munkája szintén hozzájárult az eredményes védekezéshez. Úgy érzem rendkívül összehangoltan dolgoztunk, valamennyi felsorolt szervezet kiemelkedő, felelősségteljes munkáról tett tanúbizonyságot, mely sok esetben munkaidőn túl, hétvégenként valósult meg.

Összeállításunk a Zala Megyei Kormányhivatal támogatásával készült.

* Múltidézés Flam rajzaival

Korszerűen

– Fél lityi kövidinkára szeretnék hitelt. Harmincöt forint önerővel rendelkezem… (2006.01.19.)

Osztálytársak

–Te még mindig a csirke far-hátnál tartasz, Kovácsné? Miért nem térsz át az egészséges, koleszterinszegény mangalica húsra?... (2006.01.19.)

Séta közben, lenn az utcán

– Ez a Sajnovics is biztos Fidesz-szimpatizáns. Magyar vizslája van… (2006.02.02.)

LÉSZ LAKÁSKEZELŐ ÉPÍTŐIPARI ÉS SZOLGÁLTATÓ KFT

8900 Zalaegerszeg, Kert u. 39.
Telefon: 92/312-730
92/511-670

www.leszkft.hu * info@leszkft.hu

VÁROSI ÜGYFÉLSZOLGÁLATI IRODA: ZALAEGERSZEG, DEÁK TÉR 3-5/C FSZ.

- Ingatlankezelés
- Épületek, lakások felújítása
- Köztéri bútorok (padok, szemetesek) gyártása
- Járdák, lépcsők felújítása, térkövezés
- Hibaelhárítás
- Épületek, lépcsőházak takarítása
- Kémény-béléscsövezés
- Asztalos- és lakatosmunkák
- Társasházi közös képviselet ellátása internetes lekérdezési lehetőséggel

GÖCSEJ nyomda
SZÍNNEL, FÉNNYEL & SZÍNNEKKEL

OFSZET, DIGITÁLIS és FLEXO üzem

Teljes körű nyomdai szolgáltatások, szerkesztéstől a kivitelezésig!
Miben vagyunk a legjobbak?
OFSZET: Plakátok, Szórólapok, Flyerek, Prospektusok, Könyvek, Tömbös nyomtatványok
FLEXO: Etikett címkék, Boros címkék, Aranyozás + Lakkozás
DIGITÁLIS: Bélyegzők, Névjegykártyák, Esküvői meghívók, Itallapok, Étlapok, Tányéralátétek, Molinók készítése
ÚJDONSÁG! CD-k - DVD-k nyomtatása és másolása, ipari mennyiségben
Kérjen tőlünk árajánlatot, kalkulációnkat rugalmasan kezeljük, közösen alakítjuk ki!

Elérhetőség: Iroda +36/30/348-1387
+36/30/929-1219
www.gocsejnyomda.hu; e-mail:info@gocsejnyomda.hu
Kövess minket a Facebookon!
www.facebook.com/gocsejnyomda
Cím: 8900 Zalaegerszeg, Bajcsy - Zsilinszky tér 2.

Eladó telkek Egerszegen

Zalaegerszeg páterdombi területén
két egymás melletti földterület
(1945 m² és 1418 m²) eladó.
A két telek közvetlenül a belterület
mellett található.
Érdeklődni lehet: 30/378-4465

* 2015. decemberében veszítettük el kollégánkat, *Flamot*, vagyis *Farkas Lászlót.* Végső búcsút azonban nem veszünk tőle, hiszen egyéniségére, bölcsességére, atyai barátságára mindig emlékezni fogunk. Arról nem is beszélve, hogy rajzai, írásai itt vannak velünk.

Karikatúrái segítségével a *Zalatáj* nyomtatott számaiban a múltba tekintünk. A válogatás az adott korba repíti vissza olvasóinkat, s bennünk is felidézi a Flammal együtt töltött éveket.

HIRDETÉS

A NEMZETI KONZULTÁCIÓ 1. KÉRDÉSE

A járvány újabb hulláma esetén Ön az alább javasolt intézkedések közül melyiket támogatná?

- Kijárási korlátozás bevezetése
- Távolságtartás elrendelése
- Maszkviselés elrendelése
- Országhatárok lezárása
- Az oktatási intézmények bezárása, és áttérés a digitális oktatásra
- Rendezvények korlátozása
- Védett idősáv a 65 év felettieknek
- Védekezéshez szükséges eszközök kivitelének korlátozása
- Ingyenes parkolás

Mondja el Ön is véleményét!
Kérjük, vegyen részt a Nemzeti Konzultációban!

Készült Magyarország Kormánya megbízásából.

Felújítják a zalaegerszegi Mária Magdolna-plébániatemplomot

A Modern városok program keretében megújul a *Mária Magdolna-plébániatemplom Zalaegerszegen*, és hosszú évszázadok után kétmanuálos orgona kerül a templom karzatára.

Zalaegerszeg nagy történelmi múltra visszatekintő város, de nagyon kevés építészeti emléke maradt fenn – mondta *Balaicz Zoltán* (Fidesz-KDNP) polgármester a Mindszenty József téren tartott sajtótájékoztatón, hozzátéve: a megmaradt építészeti emlékeket meg kell őrizni.

A Modern városok program hangsúlyos eleme a városrehabilitáció: a program keretében újult meg az 1763-ban épült Mária Magdolna-plébánia épülete, az 1750-ben épített botfai Erdődy-Hüvös-kastély és befejeződött az 1765-ben emelt Kvártélyház és levéltár felújítása – emlékeztetett Balaicz Zoltán.

A folyamatban lévő fejlesztésekről elmondta: 1,8 milliárd forintos beruházással megkezdődött a Göcseji Múzeum épületének felújítása, 8,2 milliárd forint értékben pedig új épületszárnnyal bővül az intézmény.

A rekonstrukciós munkák során még számos belvárosi műemléképületet újítanak fel. A Mária Magdolna-plébániatemplom felújítására 172 millió forintot, az orgona beszerzésére pedig további 162 millió forintot fordítanak. A 18. században emelt templomban Padányi Bíró Márton veszprémi püspök az orgona helyét is kiépítette – fűzte hozzá.

Megújul a megyeszékhely kiemelkedő jelentőségű épülete.

Káldi Dávid önkormányzati képviselő kiemelte: a plébániatemplom hagyományos, a liturgiához méltó, a műemléki jelleghez illő orgonával gazdagodik.

A karzaton 1998 tavasza óta digitális orgona van. Az új, kétmanuálos, 38 szólóregiszteres, három segédregiszteres orgona elsősorban liturgikus célokat szolgál. A Pécsi Orgonaépítő Manufaktúra a karzatra megközelítőleg 7,7 méter magas, 4,4 méter széles építményt készít.

Stróber László apátplébános elmondta: a felújítással a barokk templom külsőleg is megújul, és a környezete is megszépül.

A templomot 2002 és 2012 között újították fel, de forráshiány miatt a munkákat nem tudták befejezni. A jelenlegi – 2021 január közepéig tartó – rekonstrukciós munkák a többi közt a homlokzat színezését, a tetőszerkezet, valamint a lábazat javítását és cseréjét tartalmazzák. Felújítják az épületszobrászati elemeket, a templom az eredetinél egy árnyalattal világosabb színezést kap. A templom környezetében kertépítési munkákat végeznek, füvesítenek, cserjéket és lombos fákat ültetnek. (Forrás: *MTI*)

Gyorsabb és egyszerűbb lesz

Gyorsabb és egyszerűbb lesz az osztatlan közös tulajdon megszüntetése januártól – közölte *Nagy István* agrárminiszter minap.

Ellenszavazat nélkül fogadta el az Országgyűlés az osztatlan közös tulajdon felszámolását segítő új jogszabályt, amely 2021. január 1-jén lép hatályba.

Az agrárminiszter azt mondta, hogy januártól az osztatlan közös tulajdon felszámolásához nem kell minden tulajdonos beleegyezése, azt 50 százalék plusz egy ember kezdeményezésével is el lehet indítani. A folyamat gyorsaságát segíti, hogy nem kell földmérőt hívni, helyette egy informatikai program segítségével mérik ki a területeket – tette hozzá. Ismertette, hogy az új földrészleteknek szántó, rét, erdő esetén legalább egy hektárosnak, szőlő, gyümölcsös esetén minimum 3000 négyzetméteresnek, zárt kertek esetében pedig minimum 1500 négyzetméteresnek kell lennie.

A törvény célja, hogy erősödjön a tulajdonosi szemlélet, mert azáltal a föld minősége, termőképessége is javítható, és így a magyar mezőgazdaság is versenyképesebbé válhat – mondta az agrárminiszter. Nagy István beszélt arról is, hogy a sertéshús után a magyar zöldségekre, gyümölcsökre, juh, kecske és marha termékekre is kiterjesztik a megkülönböztető jelzést a tudatos vásárlás erősítéséért. (Forrás: *MTI)*

Nagy István agrárminiszter.

Új! Új!
Indítógátlós (IMMOBILIZERES) autókulcsmásolás az autótípusok 85 %-ához kedvező áron!
Új! Zalaegerszeg, Széchenyi tér 5. Tel.: 30/471-1000 Új!
Nyitva tartás: h-p.: 8⁰⁰-16³⁰ • sz.: 9⁰⁰-12⁰⁰
Ebédszünet: 11⁰⁰-12⁰⁰

HIRDETÉS

A NEMZETI KONZULTÁCIÓ 2. KÉRDÉSE

A koronavírus-járvány a világ sok országában az egészségügyi rendszer összeomlását eredményezte. Magyarországon sikerült a járvány terjedését lelassítani, ezzel időt nyertünk, hogy az egészségügyi rendszert kellően felkészíthessük. Ugyanakkor egy újabb járványhullám veszélye továbbra is fennáll.

Ön egyetért-e azzal, hogy a járványügyi készültséget mindaddig fenn kell tartani az egészségügyben, amíg fennáll a járvány visszatérésének kockázata?

Mondja el Ön is véleményét!
Kérjük, vegyen részt a Nemzeti Konzultációban!

Készült Magyarország Kormánya megbízásából.

Szegregáció és integráció szentgróti módra

(Folytatás az 1. oldalról)
kívül valósítsa meg. Magyarán ne a Gyár utcában.

A képviselő-testület következő ülésén a javaslatot 4:3 arányban elfogadta. Az ülésen Grebenár Péter, Baranyai Zsolt és ifj. Veress János nemmel szavazott, Gulyásné Belinszky Ilona és Gelencsér István nem volt jelen, Balogh Gábor, Baracskai József, Ságiné Szabó Beáta és Vári Mária igennel voksolt.

A *Szentgróti Fejlesztési Ügynökség* döntéselőkészítő dokumentumában szerepel két táblázat, amely a Gyár utcai épületben lakók akcióterületen kívülre történő átköltöztetésének lehetőségéhez nyújt tájékoztatást. A tanulmány leszögezi: „…a kiköltöztetés nem hozhat létre új szegregátumot, a felkészített célcsoportagok integrált környezetbe költöztethetők.”

Vagyis integrált környezetbe kell költöztetni az integrálni kívánt, jelenleg szegregátumban élőket. S ennek valahogy nem akarnak örülni a már konszolidált, integrált környezetben élő aranyodiak, zalaudvarnokiak, zalakoppányiak. Hogy miért? Ha valaki jól ismeri a zalaszentgróti állapotokat, s megkérdezik, hogy mit tud a Gyár utcai 57-63-as számú ingatlanról, annak lakóiról, azonnal megadja a választ. Nem emlegetnek szegregációt (elkülönítést), akcióterületet, integrációt, hanem magyarul beszélnek. Beilleszkedésre, normális együttélésre alkalmatlan emberekről szólnak a

Gyár utcai „életkép”.

válaszok. Egyébként a zalakoppányi rész egyik legfontosabb közösségét alkotó cigányság is úgy véli, hogy megzavarná a békés viszonyokat az önkormányzat tervezett lépése.

A döntéselőkészítő dokumentum 9. oldalán, az összefoglaló részben az olvasható, hogy a 2020. 02. 25-ei jegyzői-polgármesteri megbeszélésen a felsorolt megoldási javaslatokat áttekintették és a „3. pontban szereplő, megvalósítás akcióterületen kívül kiköltöztetéssel alternatíva további egyeztetése mellett” döntöttek.

A képviselő-testület egyik tagjától származó információ szerint a Gyár utcaiaknak korábban megígérték a konténerlakásokat az „akcióterületen” belül. Nem valószínű, hogy szívesen költöznének ki a városrészekbe, ahol nincs bolt, kocsma, s a közlekedés is körülményes lenne.

Mint írtuk, az ominózus testületi ülésen, amelyen a szavazás történt, két képviselő nem vett részt. Gelencsér István a vírusjárvány miatti önkéntes karanténban volt. Gulyásné Belinszky Ilona kérdésünkre azzal indokolta távollétét, hogy éppen adományokat hoztak Hévízről, s azok átvételénél kellett lennie. A zalakoppányi ülésen – a városrészhez való kötődése miatt – szemére is vetették ezt, ő azonban ott azt mondta, hogy jelen volt az ülésen és szavazott is.

Érdekes ellentmondás… Az viszont nyilvánvalóan csak véletlen egybeesés, hogy az ominózus Gyár utcai ingatlan közelében lakik az önkormányzat egyik vezetője. Természetesen senki fejében nem fordul meg az a gondolat, hogy ezért kellene „akcióterületen” kívül megoldani a szegregátum rehabilitációját.

Csupán arról van szó, hogy a konszolidált településrészekbe költöző Gyár utcaiak az integráció jótékony kisugárzó hatásának köszönhetően békés, szorgalmas polgárai lesznek Csáfordnak, Zalakoppánynak, Aranyodnak, Zalaudvarnoknak. Erősítve a városrészeket.

Vannak, akik – az eddigi tapasztalatokra támaszkodva – úgy vélik, hogy a tervezett lépés mögött politikai szándék is állhat. Ezért telepítik a Gyár utcaiakat a belső városrészből – ahol a Demokratikus Koalícióval szimpatizáló polgármester támogatottsága magasabb – külső, csatolt részekre, ahol többségben vannak a jobboldali érzelmű választópolgárok és kritikusabbak a városvezetővel szemben.

Ekler Elemér

Település/városrész	Ingatlan jellege	Állapota a képek alapján	Alapterület m2	Eladási ár
Zalaszentgrót/Aranyod	családi ház	felujítandó (közművek a telek előtt)	60	6 999 000
Zalaszentgrót/Zalaudvarnok	családi ház	felújítandó (víz, villany, csatorna van; fűtés konvektor)	100	7 000 000
Zalaszentgrót/Zalakoppány	családi ház	felújítandó (közművekkel ellátott, fűtés egyedi)	85	3 990 000
Zalaszentgrót/belváros	családi ház	felújítandó (közművesített, gáz az udvarban)	68	6 900 000
Zalaszentgrót/Csáford	családi ház	közművesített, téliesíteni szükséges	67	6 200 000
Zalaszentgrót/Zalakoppány	családi ház	felújítandó (elkezdték felújítani, tető megerősítve, villany lecsövezve)	70	3 500 000
Zalaszentgrót/Zalaudvarnok	családi ház	felújítandó (fürdőszoba szerintem nincs)	79	6 600 000

A szóba jöhető szentgróti ingatlanok listája a Szentgróti Fejlesztési Ügynökség által összeállított döntéselőkészítő dokumentumból, amit a készítők szerint frissíteni szükséges felhasználás előtt.

Település/városrész	Ingatlan jellege	Állapota a képek alapján	Alapterület m2	Eladási ár
Kallósd	családi ház	felújítandó (házba víz, villany gáz bevezetve, csatorna nincs a faluban, derítőt létesíteni kell, nincs fürdőszoba)	60	4 200 000
Zalabér/Rákóczi u.	családi ház	felújítandó (összközműves)	110	4 690 000
Batyk	családi ház	víz és villany a házban, gáz- és csatorna hozzájárulás befizetve.	64	5 800 000
Pakod	családi ház	felújítandó (víz, villany, csatorna va, gáz a telken belül)	120	8 900 000
Zalavég	családi ház	felújítandó (víz, villany, gáz, csatorna az utcában)	58	4 300 000
Zalavég	családi ház	felújítandó (víz, villany, csatorna a házban, gáz az utcán)	80	4 900 000
Zalavég	családi ház	felújítandó (komfortos)	70	3 500 000
Türje	családi ház	jó állapotú (összközműves)	71	6 500 000
Türje	családi ház	felújítandó	100	5 000 000
Türje	családi ház	komfortos, közepes állapotú	95	7 200 000
Türje	családi ház	felújítandó (összkomfortos)	74	7 000 000
Türje	családi ház	felújítandó (komfort nélküli)	50	3 200 000

Nem csak Zalaszentgróton készült felmérés, hanem a környező településeken is.

A TIT EGYESÜLET AZ ALÁBBI KÉPZÉSEKET INDÍTJA:

Építő és anyagmozgató gép kezelője E-000803/2014/A001
Kisteljesítményű kazán fűtő E-000803/2014/A007
Gépkezelő hatósági vizsga
Tűzvédelmi szakvizsga
Munkavédelmi képviselők továbbképzése

TIT Egyesület
8900 Zalaegerszeg, Dísz tér 7.
Telefon: 30-477-6070 / 92-510-159

Nyilvántartásba vételi szám: E-000803/2014

Az ellenzék rezsi- és adóblöffje

Arató Gergely „nyelvbotlásai” közismertek. Korábban sajnálatosnak nevezte, hogy Magyarországon kevesen haltak meg a koronavírus-járványban.

Van két aktuális kabarétréfa a napokból. A lényeg az, hogy mindkettő a valós élet része. Külső szerzőjük van, az egyik poéngazda *Arató Gergely*, a *Demokratikus Koalíció* MSZP-ből menekült tagja, a másik *Tordai Bence*, a *Párbeszéd* frakcióvezető-helyettese.

Kezdjük Arató Gergellyel, aki korszakos bejelentést tett az energiaárakkal kapcsolatban minap. Igazán haladó gazdaságpolitikai direktívát juttatott eszünkbe: ha majd megvalósul a kommunizmus, akkor mindenki szükségletei szerint jut a javakhoz. Minimális szinten. Ingyen!

„Nagy rezsiblöffnek” nevezte közleményében a Fidesz a DK ingyenes áram-, gáz- és vízszolgáltatásról szóló javaslatát.

A kormánypárt Arató Gergely (DK) nyilatkozatára reagált, amely szerint a Demokratikus Koalíció újra azt javasolja, hogy a megélhetéshez szükséges minimális áram, gáz és víz legyen ingyenes, majd egy szint után sávosan emelkedjenek a közműdíjak.

A Fidesz közleményében úgy fogalmazott: „az ember nem tudja, sírjon vagy nevessen Gyurcsányék nagy rezsiblöffjén.”

Azok a Gyurcsányék beszélnek ma ingyen rezsiről, akik kormányzásuk alatt háromszorosára emelték a gáz árát, duplájára az áram árát, asszisztáltak a magyar közművállalatok ellenséges külföldi felvásárlásához, és ezzel teljesen kiszolgáltatták a magyar embereket a külföldi közműszolgáltatóknak – írták.

A Fidesz szerint a baloldal kormányzása alatt a magyar emberek fizették a fizetésükhöz képest a legmagasabb energiaárakat Európában.

A baloldal az elmúlt években rendszeresen támadta a rezsicsökkentést, ha rajtuk múlna, eltörölnék azt – közölték.

A Fidesz-KDNP-kormány az első, amely rezsicsökkentést és nem rezsiemelést hajtott végre, megvédte a magyar emberek érdekét és a stratégiai magyar vállalatokat, és a mostani nemzeti konzultáción is többek között ehhez kérjük a magyar emberek további felhatalmazását – írta közleményben a Fidesz.

Tordai Bence, a „hülyegyerek” – bizonyos körökben így nevezik – sajtótájékoztatóján szja-csökkentést és a katázás átalakítását javasolta.

A Fidesz-frakció sajtóosztálya az MTI-nek küldött közleményében azt írta: Tordai Bence és a baloldal eddig egyetlen adócsökkentést sem szavazott meg, sem a koronavírus-járvány miatt indított gazdaságvédelmi akció keretében, sem korábban.

„A baloldal kormányzása alatt is mindig csak emelte a munkát és a vállalkozásokat terhelő adókat” – tették hozzá.

Tordai Bence, az adóügyi szakértő.

Karácsony Gergely a felelősség-áthárítás nagymestere. Még a tagadást is letagadja. Mellesleg nagyszerű Lánchíd-szakértő.

A Fidesz-frakció hangsúlyozta: 2010 óta a személyi jövedelemadót kevesebb mint felére csökkentették, miközben a baloldal ezt és a kisvállalkozókat segítő adócsökkentéseket is végig elutasította, legutóbb annál a parlamenti szavazásnál, amikor a veszélyhelyzet után is fenntartott, kisvállalkozókat célzó adókedvezményekre is nemet mondtak. (Forrás: *MTI, Zalatáj*)

* * *

Nekem is lenne egy javaslatom a kormánynak. A kiskunhalasi mobil járványügyi kórház mintájára sürgősen építsen fel egy mobil diliházat, amit fokozatosan bővíteni lehet. Lennének páciensek szép számmal. Arató Gergelynek, Tordai Bencének feltétlenül helyet kell biztosítani. A VIP-szoba természetesen Gyurcsány Ferencet illetné. Annak a szélhámosnak járna, akinek második kormányzása alatt bevezették a kórházi vizitdíjat, amit 2008 március 9-én a népszavazás elsöprő többséggel (82,62 %) eltörölt.

Naponta jönnek ilyen „javaslatok” az ellenzéknek nevezett, valójában egy csődtömeget alkotó tehetségtelen alakok részéről. Sorscsapásként ráadásul itt van a főpolgármesternek megválasztott Karácsony Gergely. Nem különbözik a többitől.

Budapest egy része megérdemli ezt a politikailag impotens alakot. S azok is, akik nem rá szavaztak volna, de nem mentek el választani.

A vesztesek a Tarlós Istvánra szavazók, ők a kárvallottak. És a magyar nemzet fővárosa, Budapest. Amely nem azonos a belterjes, liberális, züllött Pesttel.

E.E.

Tudósítókat keresünk!

A **Zalatáj Kiadó** megyei és térségi lapjaihoz (Zalatáj, Észak-Nyugat Zala, Közép-Zala, Lenti és Vidéke, Zalalövő és Környéke, Szentgrót és Vidéke, Dél-Zala Murahíd, Pacsa és Környéke) **tudósítókat** keres a megye minden részéből.

Elengedhetetlen szempont a fotózás, s az alapvető számítástechnikai ismeretek alkalmazása.

Érdeklődni lehet:
30/378-4465, zalataj@zelkanet.hu

Terhes örökség… (4.)

Egy furcsa hagyatéki ügy Pethőhenyén

Úgy tűnik felgyorsultak az események a néhai pethőhenyei lakos, Ehrit Ilse Marie halála utáni hagyatéki ügyben. Röviden az előzményekről:

A Pethőhenyén élő idős hölgy Ausztriából költözött ebbe a csendes, szép fekvésű zalai faluba. 2019. április 23-án hunyt el a zalaegerszegi kórházban. Bár jelentős vagyon maradt utána, jogilag igazolt örökös nem lévén az önkormányzat temettette el. A mai napig – több, mint egy év elteltével – a kutyája egyedül él a ház kertjében, az egyik jószándékú szomszéd eteti.

Érdekes a történetben egy egerszegi ügyvéd szerepe, akinek közreműködéséről már írtunk. Az ő neve szerepel az idős hölgy végrendeletében, mégpedig a végakarat végrendeleti végrehajtójaként. Sőt a végrendelet kedvezményezettjeként is, ráadásul részt vett a hagyatéki leltár felvételén is. A végrendeletet egyébként érvénytelenítették, mert nem felelt meg a törvényes előírásoknak.

Az üggyel foglalkozó közjegyző részletes tájékoztatást adott az ügy elhúzódásával kapcsolatban. A cikksorozat első részének megjelenése után több ügyvéd is jelezte, hogy nevezzük nevén az említett urat, mert ez így, névtelenül az egerszegi kollégákra vethet rossz fényt.

Időközben Pethőhenye polgármestere feljelentést tett az ügyben, mivel kötelessége az elhunyt vagyonának őrzése, ami nagy valószínűséggel a magyar államé lesz. A Zalaegerszegi Rendőrkapitányság az ügyben megszüntető határozatot hozott, ám ezt a Zalaegerszegi Járási Ügyészség hatályon kívül helyezte és az eljárás folytatását rendelte el.

Miután az ügyvéd egyetlen korábbi megkeresésükre sem válaszolt, újabb – ezúttal tértivevényes – levélben fordultunk kérdéseinkkel hozzá. A postai visszajelzés alapján a levelet 2020 május 21-én az ügyvédi iroda meghatalmazottja átvette. Válasz azonban a mai napig nem érkezett.

Ezért, mint ígértük, nevén nevezzük az ügyvédet, aki többszöri megkeresésünkre a mai nem napig nem válaszolt kérdéseinkre. Dr. Takács Tibor zalaegerszegi ügyvédről van szó. Vele kapcsolatban lesznek még érdekes információink.

A koronavírus-járvány miatt elrendelt vészhelyzet megszűnése után újra a megszokott rendben tarthatnak tárgyalásokat a közjegyzők. Megkerestük a megyeszékhelyi dr. Dániel Csaba közjegyzői irodát, ahol az ügy állásáról érdeklődtünk. Dániel Emil közjegyző-helyettes tájékoztatása szerint már kitűzték a hagyatéki tárgyalás időpontját augusztusra. Vagyis akkor kiderül, hogy ki lesz a német hölgy vagyonának örököse.

Addig is megosztjuk olvasóinkkal az új információkat. 2020. január 1-től új közös hivatalhoz, Nagypáli helyett Egervárhoz tartozik Pethőhenye. A váltás az ügy intézésében is változást jelentett, hiszen a korábbi laza hagyatéki leltározást követően alaposabban az örökölhető javak után néztek.

Az elhunyt ismeretségi köréhez tartozó embereket hallgatták meg, akik olyan vagyontárgyakról is meséltek – jegyzőkönyvbe rögzítve –, amik nem szerepeltek a nagypáli hivatal által felvett leltárban. Lehetnek persze túlzások, ám egy ingatlan – s ezt tulajdoni lap is bizonyít –, ami az elhunyt tulajdonában volt, biztosan nem található a listán. Már ez az egy hiányosság is kellő ok arra, hogy komolyabb lajtromba vétel történjen. S talán ezt a közjegyző is figyelembe veszi. Ám a gyakorlat szerint inkább az örökösnek kell majd ezzel kapcsolatban a kifogást megfogalmazni.

E.E.

(Folytatjuk)

A faluház Pethőhenyén. Hosszú évekig volt otthona a település a német hölgynek.

Ehrit Ilse Marie a falu temetőjében lelt végső nyugvóhelyre.

„Kézisek kézise” lett a lenti testnevelő

Egykori női kézilabda szövetségi kapitányok voksolása alapján az Országban élő, a lenti Arany János Általános Iskola testnevelőjeként dolgozó *Gódorné Nagy Mariann* nyerte el a minden idők „Kézisek kézise” díjat a napokban. A díjazottal a lenti kézilabda munkacsarnok alapkőletételi ünnepségén beszélgettünk.

– Folyamatosan képben voltam a versenyt illetően, aztán amikor felhívott egy újságíró jelezve, hogy az első háromban benne vagyok, arra gondoltam egy ilyen kézilabda tradíciókkal rendelkező ország, mint a miénk, egy ilyen versenyben sokkal több díjazottat is kiemelhetne. Én tíz évenként legalább tíz kézist össze tudnék szedni egy ilyen díjra – mondta szerényen legjobb kézisünk.

Gódorné Nagy Mariann kézilabdás „Kézisek kézise” díját *Kocsis Máté*, a Magyar Kézilabda Szövetség elnöke is méltatta az alapkőletételi ceremónián:

– Hatvan évre visszamenőleg kérdezték meg a volt szövetségi kapitányokat a díjról. Olyan személyeket, akik együtt is dolgoztak az ország legjobb női kézilabdázóival. 1982-be ugrunk vissza, amikor Mariann, a VB-n a győztes szovjet, csehszlovák, NDK elleni meccseken elért 52 gólból 30-at dobott. Ugyanekkor a BEK-ben a világválogatottnak számító Kijev csapatát kiejtettük az elődöntőben Mariann 10 góljával, a döntőben aztán a Belgrád ellen oda-vissza 17-szer talált be…

– A sok győzelmünkből nehéz lenne választanom – veszi át a szót ismét Gódorné. – 18 évesen világbajnoki, röviddel később olimpiai résztvevő voltam, talán mégis a '82-es volt az „arany évem”, amikor klubszinten és a válogatottal is gyönyörű sikereink voltak.

– Ma is fáklyavivője a kézilabdasportnak itt a térségben!

– Elég régóta működtetjük a GÓ-NA Szabadidő Központ és Kézilabda Egyesületet, közel

Gódorné Nagy Mariann a lenti kézilabda-csarnok alapkőletételén.

száz sportoló gyerekünk van, nagyon szeretünk a férjemmel (Gódor Mihály kapusedző – a szerk.) velük dolgozni.

– Hogyan lehet majd hasznosítani a munkájában a megépülő kézilabda csarnokot?

– Sajnos egyik iskolában sincs „méretes” pálya, ez most az lesz, amely akár a feljebbjutást is elősegítheti. Van ilyen célunk, amit nem lesz könnyű megvalósítani, ugyanis nyolcadik osztály után sokan máshol tanulnak tovább, az edzések így akadályozva lehetnek, de majd meglátjuk!

dj

„Szinte a focipályán nőttem fel…”

Beszélgetés Fitos József egykori válogatott labdarúgóval

Fitos József (balról) és Kovács Béla.

Fitos József lenti származású, egykori válogatott labdarúgó és különböző korosztályos labdarúgó tanítványai voltak a vendégei minap a *Lenti TE* csapatának. A találkozó részleteiről a házigazdák részéről *Kovács Bélát,* a klub utánpótlás edzőjét kérdeztük:

– Tulajdonképpen a világhálón találtunk ismét egymásra Fitos Józseffel, aki 16-17 éves koráig lakott Lentiben, ma Szentendrén a SZEFI futballsuli üzemeltetője és tulajdonosa. Aztán a régi gyökerekre, sporttársi kapcsolatra és az LTE-nél folyó ugyancsak színvonalas utánpótlás nevelésre hivatkozva szerveztük meg ezt a találkozót.

Mint kiderült, Fitos József és korosztályos csapatai nagy örömmel fogadták a meghívást, egyébként a volt válogatott játékos a Lenti TE mellett az NB I-es ZTE, Szombathelyi Haladás és Bp. Honvéd játékosa is volt. Az utóbbi klubbal háromszoros bajnoki címet szerzett, a válogatottban pedig tizenkétszer szerepelt, majd Görögországban folytatta pályafutását.

– Az jut először eszembe, hogy a gyermekkoromat tulajdonképpen nem is a házunkban, hanem itt, a focipályán töltöttem – kezdte visszaemlékezését Fitos József „Fiti”. – Gyönyörű most a pálya, azért a mi időnkben nem volt ilyen kiszolgálás, emlékeimben azonnal a közeli magtár, a Kerka patak ugrott be.

– A pályafutásod egyedülálló volt annak idején. Mire emlékszel a legszívesebben?

– Az öt és fél éves görögországi kalandra, aztán az 1986-os válogatottban való szereplésemre. Cseréként játszottam a világbajnokságot is megjárt csapatban, csodálatos élmény volt. Tiszta szívemből kívánom, hogy tanítványaim, vagy itt a lenti fiúk is megtapasztalják egyszer ugyanezt az érzést, mikor nyolcvanezer ember szurkolt nekünk a Népstadionban.

Fitos József még elmondta, nagyon büszke tanítványaira, több tucat kis focistát tudott különböző futball akadémiákra továbbküldeni. Egyik kislánya az FTC ellen játszott éppen az MTK színeiben döntőt a közelmúltban.

(d)

Lapunk legközelebbi nyomtatott száma

2020. augusztus 19-én jelenik meg.

A Zalatáj friss hírei naponta olvashatók honlapunkon:

www.zalatajkiado.hu

Zalatáj

Megyei közéleti havilap

Kiadó-főszerkesztő:
Ekler Elemér
Grafikus: **Farkas László**
Kiadja: **Zalatáj Kiadó**
Az ügyfélszolgálat címe:
Zalaegerszeg, Kosztolányi tér 1/B.; 8901. Pf.: 381.
Telefon: (92) 596-936;
E-mail: zalataj@zelkanet.hu
Készült:
Göcsej Nyomda Kft.
ISSN: 0865-1353
Terjeszti: a Kiadó

Van példa előtte…

Boér Gábor lett a ZTE FC vezetőedzője

Július 12-én *Boér Gábort* nevezték ki a labdarúgó NB I-ben szereplő *Zalaegerszeg* vezetőedzőjévé.

A 37 éves trénernek ez lesz az első élvonalbeli munkája, korábban a *Békéscsaba* és az *ETO FC Győr* másodosztályú együttesét irányította. Bár június elején kinevezték az ugyancsak másodosztályú *Kazincbarcika* edzői posztjára, a borsodi klub elengedte a ZTE-hez.

„Megtiszteltetés egy ilyen nagy múltú csapat kispadját megkapni az első osztályban. Nem titkolom, mindig erre vágytam, ezért kezdtem edzősködni, ide akartam eljutni” – mondta a zalai klub honlapján Boér Gábor.

Hozzátette, *Végh Gábor* tulajdonos és *Sallói István* sportigazgató egyértelművé tette, semmi más dolga nincs, mint bizonyítani, hogy kemény munkával egy fiatal magyar edző is sikeres lehet az első osztályban.

„Szeretek fiatal, ambiciózus edzőknek lehetőséget adni, mert a kezdeti lendületük jó hatással lehet a játékosokra és az egész klubra. A tulajdonosunk is szereti az új arcokat, keresi a tehetséget, akár edzőről, akár játékosról van szó” – magyarázta Sallói István.

Elárulta, Boér Gábor tevékenységét a tavalyi szezon óta figyelik, sőt többször is beszélgettek szakmai kérdésekről, mert meggyőző volt számukra a munkája.

„Vázoltuk a következő évekre elképzelt stratégiánkat, amellyel teljes mértékben azonosulni tud. Szeret fiatalokkal is dolgozni, de eredményorientált, így vele építjük fel közösen az új csapatunkat” – nyilatkozta Sallói.

Boér játékosként mindössze hat mérkőzésen lépett pályára a magyar élvonalban, pályafutása során többnyire alacsonyabb osztályokban szerepelt.

A ZTE újoncként hetedik lett az OTP Bank Liga előző idényében, *Márton Gábor* vezetőedző mégis távozott, és a jövőben a *MOL Fehérvár FC* szakmai munkáját irányítja. (Forrás: *MTI*)

***

Bizonyára sokan meglepődtek a ZTE FC vezetésének azon döntésén, hogy egy élvonalban teljesen tapasztalatlan szakembert kértek fel a vezetőedzői feladatra.

Végh Gábor tulajdonos (jobbról) és az új edző, Boér Gábor.

Nagyszerű hajrával zárta a 2019/2020-as bajnokságot a ZTE. Vajon mit hoz az új idény?

A kockázat nagy, a döntésben benne rejlik a siker és a kudarc is.

A sikertelenségre most ne is gondoljunk! Idézzük fel inkább 1983-at, amikor a Boér Gábornál négy évvel fiatalabb szakembert, Gellei Imrét bízták meg a ZTE vezetőedzői teendőivel. Az akkor krisztusi korban levő tréner irányításával élvonalbeli pályafutásának addigi legjobb eredményét érte el az egerszegi csapat a kétszeri negyedik hellyel.

Gellei Imre pályája aztán meredeken ívelt felfelé. Több NB I-es csapat (Rába ETO, Siófok, Vasas, MTK, FTC, Paks) mellett szövetségi kapitányként 23 alkalommal nemzeti válogatottunkat is irányította.

Sok sikert kívánunk Boér Gábornak! Hasonló pályafutást, mint amilyen a 33 évesen az NB I-ben Zalaegerszegen bemutatkozó Gellei Imrének volt…

E.E.