Közép-Zala

közéleti havilap X. évfolyam 2013. november

„A véremmel mindenképp segíthetek”

Teskándon megbecsülik a véradókat.

A Magyar Véradónapot, november 27.-ét megelőzően az *önkormányzat* és a *Vöröskereszt helyi szervezete* a Kemence-házban vendégül látta és jutalmazta a többszörös *teskándi* véradókat. A felebaráti szeretet és a társadalmi megbecsülés perceit élhettük át.

– Nem könnyű a véradás megszervezése. Kiöregedtek a véradók, a fiatalok külföldön dolgoznak, akik itthon maradtak, azok kevésbé aktívak – sorolta a gondokat *Baracskai Józsefné,* a Vöröskereszt megyei igazgatója. – Elembertelenedett világunkban a pénz és a gazdasági teljesítmény tűnhet a legfontosabbnak, de egy tragédia esetén mindez rögtön átértékelődik. Vér kell, a betegek nem várhatnak és próbálunk új utakat keresni a biztonságos megoldáshoz. Az év végi időszak több gondot jelent a sok pihenőnap miatt, ettől a véradásokat szervezők mindig tartanak és erre külön készülnek – mondta az igazgatónő.

Tóth Istvánné polgármester saját, rímbe szedett gondolataival köszöntötte a véradókat:

„Adod és adjuk, /s majd egyszer visszakapjuk. /Vérben, szóban - /vagy szeretetben/a véradó közösségben.”

(Folytatás a 2. oldalon)

„Eltűntek” az olajtartályok

Kivonul(t) a MOL Gellénházáról?

Ősszel kezdték és december 15-ig elbontják *Gellénházán* a település élőképéhez már hozzánőtt olajtartályokat. Az ötvenes években a lakótelkek végében elzárt parcellában kiépített tárolók eltűnését a lakosság is hiányérzettel fogadta. A tartályokba a földben szerteágazó vezetékeken áramlott a kőolaj és a technológiához felhasznált víz. A földben kiépített hálózat egyelőre a helyén marad, bontásáról eddig még nem esett szó.

– Bízunk a teljes megtisztításban, talán a MOL rekultiválja majd a területeket. Gellénházának a terjeszkedés szempontjából szűkösek a lehetőségei, figyelembe kell venni a földben kiépített hálózatot. Szívesen nyitnák új utcát, adnánk helyet vállalkozásoknak, viszont ezeken a területeken bányaszorgalmi jog van, itt egyelőre nem lehet építkezni, termeszteni. A tartályok jó helyen, a falu központjában voltak, nyitottak lennénk az átvételre, az együttműködésre – adott tájékoztatást *Farkas Imréné*, Gellénháza polgármestere.

A lakosságot megosztja a tárolók eltűnése, egyesek örülnek a szerintük egészségkárosító anyagokat tárolt tartályok lebontásának, mások szerint hiányoznak majd a falukép-ből. Többen felvetették az eltűnő olajipar muzeális keretekben történő megőrzését, de a

(Folytatás a 2. oldalon)

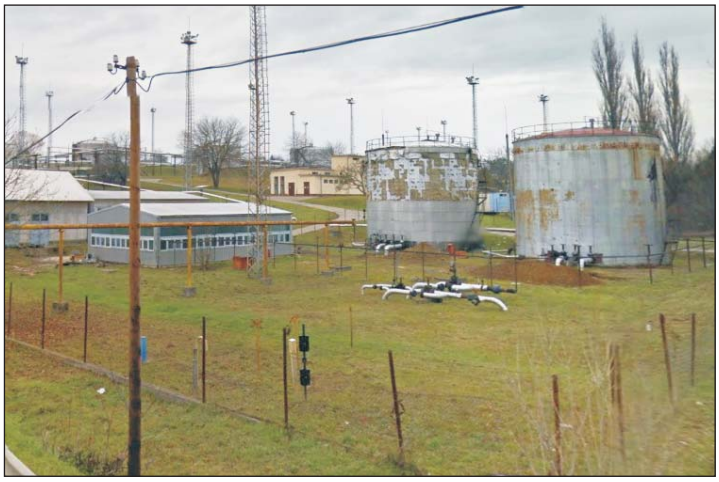

A tartályok hozzátartoztak Gellénháza képéhez.

FINOMLISZT
TÜSKESZENTPÉTER

"Lisztet csak Tüskeszentpéterit hozz a boltból."
- mondta nagyanyám.
(Kertész László malmi ágazatvezető)

Zala-Cereália Kft.
8790 Zalaszentgrót-Tüskeszentpéter, Nyár u. 1.
Tel.: 83-562-950 • Web: www.zala-cerealia.hu

„Eltűntek” az olajtartályok

Kivonul(t) a MOL Gellénházáról?

(Folytatás az 1. oldalról)
településnek kevés beleszólása van a zajló folyamatokba. Az egykori ezres dolgozólétszám immár emlék, a MOL ma már csak minimálisan van jelen a településen, napjainkra csupán a labor és a tankállomás maradt meg Gellénházán. A vállalat több településen is jelen van, de a környező falvak több adóbevételre tesznek szert. A teljesen beépült településnek nincs külterülete, a MOL Gellénházán így csak a helységtáblákon belüli területek után tud iparűzési adót fizetni. Az így kapott 10 millió alatti összeg fontos részét képezi az 1600 lakosú település költségvetésének.

– Nagyon sokat köszönhet a település a MOL-nak, egykoron a lakosság többsége náluk dolgozott. A cég kiemelkedő körülményeket teremtett Gellénházán: lakótelep, művelődési ház, tekepálya, futballpálya, strand, orvosi rendelő, gyógyszertár, iskola, rendőrőrs, vezetékes gáz, csatornázás, villany; már az ötvenes években természetesnek számítottak a térségben központi szerepet kapó községben. A vállalat akkoriban vonzotta az embereket a településre, a kiépült infrastruktúra később is itt tartotta az egykori dolgozókat. Amennyi előnyünk korábban volt, annak ma a hátrányát is érezzük, a lakosság ezekhez a szolgáltatásokhoz hozzászokott, az általunk átvett intézmények fenntartása jelentős anyagi erőfeszítésbe kerül. Korábban ismeretlen szó volt a munkanélküliség itt, szeretnénk munkahelyteremtő beruházásokat a településre hozni – tette hozzá a polgármester.

Pataki Balázs

Farkas Imréné: – Újrahasznosítanánk a területet.

„A véremmel mindenképp segíthetek”

(Folytatás az 1. oldalról)

Felső Jánosné, a Vöröskereszt helyi titkára szinte emberemlékezet óta szervezi a véradásokat a településen.

– Senki nem jelentkezett véradásra – meséli még arról az időszakról, amikor a téglagyár felépült. – Egy kisgyermeknek a születésekor teljes vérátömlesztésre volt szüksége és ez mindent egycsapásra megváltoztatott. Példaértékű összefogást élhettünk át – idézi fel Margit néni a régi történetet.

Sziliné Baksa Ágnes, a Vöröskereszt helyi szervezetének elnöke természetesen szintén véradó:

– Felső Jánosné, Margit néni hívott először véradásra. Bár féltem a tűtől és addig még nem adtam vért, neki nem lehetett nemet mondani. Már nincs ilyen gondom, jelenleg 35-szörös véradó vagyok.

Önzetlenül segíthetünk és ezt ahányan vagyunk annyiféle okból tehetjük.

– Nincs rá okom, hogy ne adjak vért! Ezt mondta egyszerűen egy fiatal az első véradáskor – hozta fel példaként pohárköszöntőjében a polgármester asszony.

– Mióta véradó? - faggattuk *Nagy Tamást*, aki már 75-ször adott vért.

– 18 éves korom óta, pontosan 41 éve. Gyermekkoromban még féltem, de utána felbátorodtam.

– Mi ösztönzi a véradásra?

– Én világéletemben jó ember voltam – mondja egy félmosollyal a szája szegletében és ezzel máris elveszi az érdekes kijelentés élét. Az egész családom ilyen. Jó dolog segítséget nyújtani. Remélem még jó pár évig véradónak mondhatom magam. Ha másképpen nem, a véremmel mindenképpen segíthetek másokon.

A kitüntetett véradók:

10-szeres: Salamon András, 15-szörös, Mester Béla, 25-szörös Meggyesi János, Tóth István Jánosné, Balogh Imre, 30-szoros: Imre Sándorné, 35-szörös: Tóth István János, Baksa Ágnes, Felső János, Palkó Tibor, 40-szeres: Vass János, Fábián Istvánné, 75-szörös: Nagy Tamás.

SL

Nagy Tamás 75-szörös véradó.

Munkavédelmi ki mit tud?

– a 60 éves zalai TIT-ben

A *TIT Öveges József Ismeretterjesztő és Szakképző Egyesület* november 15-én Zalaegerszegen, a *Csány László Közgazdasági Szakközépiskolában* több mint száz résztvevővel munkavédelmi vetélkedőt rendezett. A jó hangulatú vetélkedésen a munkavállalók csapatai mellett a megye középiskoláiból nevezett tanulók és a felnőttképzésben részvevő munkanélküliek is számot adtak tudásukról. A felnőttek között a *Flextronics International Kft.* dolgozói, a tanulók vetélkedésében a *Keszthelyi Közgazdasági Szakközépiskola* diákjai végeztek az első helyen.

Az első három helyezett csapat serleget, a versenyzőik tárgyjutalmat vehettek át. A rendezvény az OMMF-11-P-0028.sz. pályázati támogatásból valósult meg.

Hónaptól hónapig...

Közép-Zala
közéleti havilap IX. évfolyam 2012. február

Ne várjon lapunk következő számának megjelenéséig! Honlapunkon friss hírekkel, háttérinformációkkal, egy-egy érdekes témával, oknyomozó riporttal találkozhat. Kattintson a **www.zalatajkiado.hu-ra**, s máris olvashatja a megyével, a térséggel, s településével kapcsolatos érdekességeket!

Az idősek köszöntése Teskándon

Tóth Istvánné köszöntötte az ünnepelteket.

A kisiskolások műsora is nagy sikert aratott.

Teskánd Község Önkormányzata és a *Vöröskereszt helyi szervezete* december 1.-jén idősek napi ünnepséget rendezett. A *Csukás István Nevelési, Oktatási Gyermekközpont* auláját megtöltötték a meghívottak.

Tóth Istvánné polgármester asszony köszöntötte a meghívottakat, rövid, ünnepi hangulatú bevezetője után átadta a szót *Bánfalvi Péter* iskolaigazgatónak.

– Tisztelettel köszöntöm önöket az intézmény házigazdájaként – kezdte Bánfalvi Péter. – Azon gondolkodtam az ünnepség előtt, hogy milyen szerepe lehet egy iskolaigazgatónak az idősek napi rendezvényen. Reményeim szerint lehetőségem lesz az ifjúság és az idősebb korosztály összekötésére. Azért is megtiszteltetés számomra a mai nap, mert alkalmam lesz bemutatkozni önök előtt. Vajon mit érnek az ilyen rendezvények? Ha évente csak egyszer figyelünk erre komolyan, akkor semmit. Ha az idősebb korosztályt tisztelik és szeretik, ha a szülők és a család nevelő hatását az iskola kiegészíti, akkor kiemelkedő értéke van az ilyen ünnepélyes alkalmaknak.

Tóth Istvánné polgármester elmondta, hogy 15 évvel ezelőtt állt először idősek napi rendezvényen a teskándiak előtt.

– Ez az idő nem csak egy család, de egy település életében is jelentős – állapította meg.

A polgármester ismertette az eddig elért eredményeket, majd kiemelte:

– Továbbra is nagy szükség van a komoly társadalmi összefogásra. A cél, hogy Teskánd egy élhető közösségi tér legyen. Fontos, hogy a közösségi ház élettel teljen meg!

Az ünnepi műsort a teskándi amatőr színjátszók, a TASZACS irodalmi színpadi összeállítása nyitotta meg, majd *Vass Emília* Kosztolányi Dezső Mostan színes tintákról álmodom című versével köszöntötte az időseket. Az ovisok műsorában *Szabóné Erzsike* óvodapedagógus aktív szerepet vállalt. Az alsó tagozatosok zenei összeállítását *Farkasné Péntek Zita* segítette.

Varga Katalin Játékmackó című meséjét *Rapi Enikő* mondta el – átütő sikerrel. A zalaegerszegi mesemondó versenyen Enikő második díjat nyert kiváló teljesítményével.

Az *amatőr színjátszókör Tóth István* vezetésével Élet a teskándi idősek otthonában – harminc év múlva című játékát adta elő fergeteges sikerrel. Ez volt a nap csúcseseménye.

Köszöntötték a legidősebb teskándiakat. A helyszínen a legidősebb hölgy, *Farkas Gyuláné* és a legidősebb férfi, *Dömötör György* ajándékot vehetett át a polgármester asszonytól.

A legidősebb teskándi, a 90 éves *Szekeres István* sajnos már nem tudott részt venni az ünnepségen.

Az önkormányzat – mint minden évben – most is megvendégelte a meghívottakat.

Merics Nikoletta és *Koronczi Noémi* sztárvendégek egy időutazásra csábították a jelenlevőket. Felcsendültek a nosztalgia-slágerek. Az énekesnők ugyancsak kitettek magukért, önfeledt pillanatokat szereztek a vendégeknek.

A helyiek *„Taki és barátai”*, *Simonfi László* (harmonika) és *Szabó István* (gitár) gondoskodtak a további nagyszerű hangulatról.

- Samu -

Adventi készülődés

Adventi készülődésre várták november 29.-én a *teskándiakat* a Kemence-házban.

– Több éves hagyománya van a településen az ünnepi készülődésnek – mondta *Salamon Ferencné*, miközben a díszek rendezgetésével foglalatoskodott. – Elsősorban koszorúkat és asztaldíszeket készítünk. Az adventi készülődés az ünnepi várakozás része. Hivatalosan december 1-én kezdődik és négy héten át tart az advent. Az ünnep eredetileg a IV. századból ered és a vízkeresztkor tartott keresztelések előkészítését jelentette – tudtuk meg Salamon Ferencnétől. – A későbbi korban az ünnep már Jézus születéséhez kapcsolódott. Az adventi koszorú hagyománya a karácsonyvárást segíti. A három lila gyertya a bűnbánatot, a rózsaszín az örömöt jelképezi – magyarázta alkalmi szakértőnk, aki hozzáfűzte: – Ebben az évben ugyan nem volt külön tanácsadónk, de nagyon sokat tanultunk egymástól az adventi készülődésről, a koszorúk és a díszek készítéséről.

S.L.

Koszorúkat és asztaldíszeket készítettek.

Egészségnap Teskándon

Teskánd Község Önkormányzata a TÁMOP - 6.1.2 - 11/1 - 2012 - 1035 azonosító számú projekt keretében Egészségre nevelő és szemléletformáló életmódprogramokra nyert európai uniós támogatást. A *Rektor Oktatóközpont Kft.* és az önkormányzat szervezésében november 10.-én vasárnap a teskándi Kemence-házban tartották a projekt egyik fő programját, az Egészségnapot.

„Az egészség a teljes testi, lelki és szociális jólét állapota, és nem csupán a betegség vagy fogyatékosság hiánya." – így definiálta az egészséget 1948-as megalakulásakor az Egészségügyi Világszervezet.

Tóth István Jánosné polgármester asszony pedig *Papp Lajos szívsebészt* idézte:

„Soha nem a magunkért való küzdelem a cél, hanem a mások szolgálata. Ha nem akarunk megbetegedni, nagyon kell egymást szeretnünk. A betegségek megelőzésére és gyógyítására egyaránt a szeretet az egyetlen gyógyszer."

A pécsi *Partyboom Közönségszervező Kft.* munkatársai nagyszerű egész napos programot varázsoltak a teskándiaknak.

– Természetesen az Egészségnap a projekt egyik legfontosabb eseménye, de a program már csütörtökön elindult az elsősegélynyújtás témakörében tartott csoportfoglalkozással – tudtuk meg a polgármester asszonytól. – Az egészséges táplálkozással és testmozgással kapcsolatos rendezvényekkel és előadásokkal folytatódik, majd jövő év nyarán egy újabb Egészségnappal zárul a program.

A Kemence-ház előtt felállított rendezvénysátorban büfé fogadta az érkező vendégeket. Az időjárás megkegyelmezett a teskándiaknak, a szombati rossz idő után szabadtéri programokra is volt lehetőség. A játékos vetélkedőben a gyerekek és a felnőttek is részt vettek.

A kézműves játszóházban arcfestés, léggömbtekergetés és sok ötletes feladat várta a legkisebbeket.

Igazi közösségformáló program volt Teskándon.

– Ebből falikép lesz – mondta a hétéves *Nikoletta*, miközben 4 tojásos gyermelyi tésztát és lenmagot ragasztott egy kemény kartonra. És valóban, egy kis mentori segítséggel látványos műalkotás alakult a kezei között.

A konyhában *Nagy Balázs* mesterszakács, a pécsi Aranytányér verseny és a nyugat-magyarországi grillbajnokság győztese foglalatoskodott.

– Vegetáriánus ételekkel készültem az egészséges életmód jegyében. A választék pirított kifli ropogós jégsalátával, burgonyás babsaláta, gombás fasírtgolyó, paradicsomos bulgur és sajtropogós – mondta a 25 éves szakoktató.

Az ebéd azonban hagyományos, bográcsos (egy tál étel) pásztortarhonya volt, ami akárcsak a vegetáriánus ételek, mindenkinek ízlett, Nagy Balázs begyűjhette a tapsot a vendégseregtől.

A 15 perces frissítő arcmasszázs, talp és hátmasszázs rendkívül népszerű volt az Egészségnap résztvevői körében, akik a kényeztető élményen túl a masszázs élettani hatásairól is tájékoztatást kaptak.

Schmalzné Klézli Csilla, a Partyboom Kft. vezetője csakra (az emberi testben lévő energiaközpontok – a szerk.) kimérést, tanácsadást és közérzetjavító kezelést tartott, amit csaknem harmincan vettek igénybe.

Délután folytatódott a játékos vetélkedő. A szervezők ugyan kihirdették a végső sorrendet, de valamennyi résztvevő győztesnek érezhette magát. Az Egészségnap igazi közösségformáló programot adott a teskándiaknak.

Samu László

Pályázatokhoz kapcsolódó kiadványok, újságok készítése, szerkesztése megbízhatóan, gyorsan!
Nyertes pályázatok megvalósulásának
kötelező közzététele kedvezményesen!

Érdeklődni:
92/596-936; 30/378-4465
e-mail: zalataj@zelkanet.hu

Évzáró bankett a focistáknál

Régi szokás *Petrikeresztúron*, hogy az őszi forduló végeztével a focicsapat játékosai, támogatók, segítők egy közös vacsorás estével zárják az évet. Idén ez november 11-én zajlott a művelődési házban.

A program már a délutáni órákban megkezdődött, a focisták megmutathatták, hogy a konyhában mennyire érzik otthon maguk. Szerencsére bőven akadt segítség, ami kellett is, hiszen a krumplipucolás nem ment annyira, mint a foci az őszi idényben.

A vacsora előtt többen is értékelték az őszi szezont. Elsőként *Béres Norbert*, az egyesület elnöke. Gondolataiban méltatta a közel 50 éves munkát: nagyon szép dolog, hogy ilyen kis faluban, mint Petrikeresztúr él a sport, a foci. 1964 óta egyetlen egy évadot sem hagyott ki a focicsapat, valamely bajnokságban mindig szerepelt.

2013-ban a csapat besorolása változott, hiszen ősztől átkerült a Zala megyei bajnokság III. osztályának Nyugati-csoportjába. Olyan csapatokkal is versenyeztek, akikkel eddig még nem játszottak, és természetesen ez okozott meglepetést néhányszor. Összességében azonban nem szerepelt rosszul az együttes, hiszen 6. helyezettként fejezte be az őszi szezont. Az egyesület elnöke beszédében kitért arra is, hogy az őszi idényre igazolt el játékos, viszont sikerült helyi fiatalokkal kibővíteni a csapatot, így nem volt gond, mindig ki tudtak állni, mindig teljes volt a Petrikeresztúr. A csapat télen is folytatja a felkészülést a gellénházi iskola tornatermében hetente lesz edzés, így a tavaszi fordulóban jó szereplést vár a csapattól.

A *Kovács Róbert* és *Gérczei Béla* edzőpárosból utóbbi értékelte az őszi teljesítményt. Gondolataiban ő is kitért arra, hogy nagy öröm újra tizenéveseket is látni a pályán. Az igazi azonban az lenne, ha annyian lennének, hogy újból lehetne tartalékcsapat. Ez fontos az eredmény szempontjából is, hiszen hosszú távon a fiatalok fejlődését – a csapat jövőjét – az szolgálná, ha évekig tudnának felkészülni, fejlődni a nagycsapatban való szereplésre.

A banketten részt vett a falu képviselő-testülete is. *Gérczei Mónika* polgármester beszédében megemlítette, hogy a sportöltöző bővítésére, felújítására már hosszú évek óta pályázik az önkormányzat, idén az egyesület is adott be TAO-pályázatot. Nagyon nagy hátrány, hogy kistelepülések aligalig kapnak ilyen lehetőséget, anyagi segítséget. Sajnos az öltöző tetőszerkezete már nagyon rossz állapotban van, tavasszal mindenképpen a legrosszabb részeket javítani kell, és ebben kérte a játékosok összefogását is.

Az estéről összességében elmondható, hogy vidám hangulatban zajlott, a tavaszi fordulót – az anyagi nehézségek ellenére is – pozitív gondolkodással, hozzáállással kezdi a csapat. Hajrá Keresztúr!

Az idősek felkarolása Kisbucsán

2013. november 16-án, szombaton 14 órai kezdettel *Kisbucsán* az idősek felkarolásáról, illetve „Hogyan éljünk egészségesen a szép korban?" címmel tartottak rendezvényt a község tornatermében.

Az egészséges és aktív életmódnak egész életünkben nagyon fontos szerepet kell betöltenie. Az idő előrehaladtával azonban szükséges változtatásokat tennünk annak érdekében, hogy megőrizzük egészségünket. E témában „Az idős kor betegségeiről és az egészséges táplálkozás fontosságáról" tartott előadást *dr. Selmeczy Kamill* háziorvos a résztvevőknek. Az előadást követően az egészséges táplálkozás jegyében megvendégelték az érdeklődőket és estébe nyúló baráti beszélgetés zárta a programot.

A rendezvény a TÁMOP-3.2.3.B-12/1" Építő közösségek" - B, A korszerű többfunkciós (multifunkcionális) közművelődési fejlesztéseket szolgáló közösségi programok, együttműködések új tanulási formák kialakulásának elősegítése című pályázat keretében valósult meg.

Érdekvédelem...

– Látja, ez az embertelen kormány megint lábbal tiporja a demokráciát! Erőszakkal akarja meggátolni önt abban, hogy szabad akaratából megfagyjon, itt az utcán...

Rajz: *Farkas László*

Erre nem volt még példa

Állandó napirendi téma hazánkban a rezsicsökkentés. Csűrhetik-csavarhatják a témát az ellenzéki pártok, egyetlen dolgot senki sem vonhat kétségbe: az elmúlt néhány évtizedben nem volt arra példa, hogy nem növekedtek, hanem csökkentek az alapvető szolgáltatási díjak. Erről beszélgettünk *Vigh László* zalai országgyűlési képviselővel.

– A kormánynak továbbra is eltökélt szándéka, hogy segítsen az embereken, a családokon. Példátlan, hogy általános áremelkedés nélkül kezdődött a 2013-as esztendő – mondja a fideszes képviselő.

– Mi volt a rezsicsökkentés alapötlete?

– Ha összehasonlítjuk az uniós országokban a fizetéseket és az alapvető szolgáltatási díjakat, sajnos hazánkban volt az egyik legrosszabb arány. Jogos volt a polgárok elvárása a kormánnyal szemben, hogy ezen változtasson.

– A folyamat nem állt meg, hiszen újabb rezsicsökkentésekre került sor...

– Az elsők voltunk Európában, akik a bank- és válságadót megléptük. Nem volt könnyű dolog, hiszen hatalmas multinacionális cégek, nagy bankok érdekeit sértettük. Mindezt

Vigh László

azonban a magyar emberek, családok érdekében tettük. A folyamatnak nincs vége, de természetesen tudjuk, hogy nem lehet „kifeszíteni" a szolgáltatókat, vagyis meg kell találni azt a határt, ahol még működik a rendszer.

– A szolgáltatások melyik ágánál bonyolult igazán a helyzet?

– Véleményem szerint a hulladékszállításnál. Rendkívül összetett a helyzet, de itt is megoldást kell találnunk és sok helyen már találtunk is.

Gazdag program az időseknek

Példát mutat Pusztaederics

Első rendhagyó programuk az óvodában volt, ahol együtt morzsolták a kukoricát a gyermekekkel.

A *pusztaedericsi idősek klubja* októberben különös figyelmet fordított arra, hogy az idősek hónapjában gazdagabb programokat kínálhasson az ellátottaknak.

A klub közel 10 éve működik a 170 lelkes településen, bár sokszor kellett a jogszabályváltozások vagy a finanszírozás változása miatt átalakulni. A nappali ellátás keretében biztosított a gondozottak részére a klubban közösségi élet, tv, sajtótermékek és természetesen a személyes gondoskodás.

Az épület akadálymentes, a gondozónők szakképzettek. A klub 30 fős ellátotti létszámmal működik, aktív közösségi élet jellemzi. Vannak, akik a nyitvatartási időben végig itt tartózkodnak. Személyi higiéniához segítséget és lehetőséget kapnak, a napi tiszta ruháról a gondozónők gondoskodnak. A meleg ételeket *Tófejről* hozza el részükre a *falugondnok*. A napi találkozásokon túl, októberben több rendezvény is várta az érdeklődőket.

Az első rendhagyó programjuk az *óvodába* való látogatás volt. Már több nappal előbb készültek erre, felidézték a gyermekkorban tanult versikéket, játékokat, ajándékokat készítettek, régi falusi eszközöket gyűjtöttek, így kerekedtek fel. Süteményt sütöttek, hogy meglepetést szerezzenek az ovisoknak. A gyerekek nagy örömmel fogadták a mamikat és az egy szem „papit". Figyelmesen hallgatták az ősz hajú nénik versikéit, morzsolták együtt a kukoricát, bár kis kezeik nem igazán illettek a régi szerszámba. Közös körjátékokkal töltötték a délelőtt további részét, és a süteményekből pedig...morzsa sem maradt. Vidám szívvel és gazdag élménnyel tértek haza a klubtagok, de az ovisok is boldogan meséltek otthon a nem mindennapi látogatókról.

Ezt követően a *baktüttösi* klubtagokkal közösen hallgattak előadást *Szabóné Piri Zsuzsanna* evangélikus lelkész közreműködésével, ami szintén lelki feltöltődést adott. A továbbiakban *Kurucz Istvánné* klubvezető gyógyfürdő látogatást szervezett az érdeklődőknek *Lentibe*, majd a *Máltai Szeretetszolgálat Keszthelyi Csoportjával* töltöttek el egy kellemes közös napot, vendégül látva őket Pusztaedericsen, köszönetképpen a sok segítségért, támogatásért, amit a rászorulók érdekében tettek.

Az idősek hónapja rendezvénysorozatot a szomszédos klubokkal való közös program zárta. Baktüttösről, Tófejről, *Pusztaszentlászlóról* és helyből közel 60 nyugdíjas jött össze, akiket *Gál Lászlóné* polgármester és Kurucz Istvánné köszöntött. Szerény ebéddel vendégelték meg őket, amit a gondozónők közösen készítettek el, majd a *Tófeji Általános Iskola* és a *gutorföldei tagiskola* tanulói kedves műsorral szórakoztatták a szépkorúakat. *Borbély Bíborka* ízesen előadott meséi, *Borbélyné Kovács Erika* tanító néni által betanított jelenetek mosolyt csaltak a szemekbe.

Mindezt összegezve, sikeres, programokban gazdag idősek hónapját tudhatunk magunk mögött. Ez számunkra természetesen nem azt jelenti, hogy csak egy hónap az intenzív gondoskodás, az intenzív program. A továbbiakban is törekvés a megszokott, kielégítő szolgáltatás biztosítása fizikailag, mentálisan és a szabadidős programok szervezése terén egyaránt.

HA ELOLVASTA, ADJA TOVÁBB!
Közép-Zala

Egy lépéssel közelebb az egészséghez

Folytatódik a sportos programsorozat Hottón

Hottó önkormányzata a tavalyi pályázatán – TÁMOP 6.1.2-11/1 Egészségre nevelő és szemléletformáló életmód programok-lokális színterek tenderen – sikeresen szerepelt. Így különféle egészségfejlesztő programokat szervezhet 8 hónapon keresztül a helyieknek. 2013. november 9-én (szombaton) kerékpártúrával folytatódott a sportos programsorozat. *Mühl Ferencné*, a falugondnok vezette a 18 főből álló sportolni vágyó sereget. A fiatalokból és idősebbekből álló csapat Hottóról indult, és meg sem állt a Zalacsébi Malomtanyáig, ahol *Szabó Balázs* szobrászművész bemutató termét csodálhatták meg.

– Nagyon jó dolognak tartom, hogy összejöttünk és kicsit teszünk az egészségünkért. Többször is megismételhetnénk, vagy kezdeményezhetnénk hasonló programokat – mondta *Simon Gyuláné*, az egyik résztvevő.

– Nekem nagyon tetszik a túra, kicsit elfáradtam, de jól érzem magam – árulta el a 10 éves *Czirkl Anna*.

A biciklitúra résztvevői kis pihenő után aktívan tekertek visszaúton is.

A biciklitúra résztvevői.

Egy kis játékra is maradt idő.

Értesüljön híreinkről, írásainkról, képgalériákról a Facebookon is! Keresse ott a Zalatáj Kiadó adatlapját, és a Tetszik gombra kattintás után értesülhet internetes tartalmainkról is.

facebook

Elérhetőségeink:

Telefon: 92/596-936, fax: 92/596-937, e-mail cím: zalataj@zelkanet.hu

Kinga Szépségszalon!

- Fodrászat: Modern hajvágás, hajfestés (Loréal termékekkel)
- Kozmetika:
  - Mikrodermabrazio
  - AHA savas hámlasztás
- Körömkozmetika:
  - Manikűr - Pedikűr
  - Műköröm/saját köröm erősítés
- Álló szolárium
- Fogékszer felhelyezése
- Fülbe lövés

Várok minden kedves vendéget!

Az üzlet megtalálható Bagodban, az Avia benzinkút udvarán!
Facebook: Kinga Loreal Szépségszalon
Tel.: Tamás Kinga Csilla 06/30/507-2970

ha jól szeretné berendezni...
mxm lakberendezés: 30/ 916 30 16 www.mxm.hu
tervezés + bútorgyártás + kiegészítők

mxm lakberendezés rovata

Főzni jó!

Á..., ne foglalkozz vele!...

A karácsony előtti készülődés nem csak a vásárlásról szól. Ilyenkor rengeteg ismerőssel össze lehet futni és bármennyire rohannánk, mégis megállunk a rég nem látott barátokkal pár szót váltani.

Így futottam össze Istvánnal egy áruház parkolójában. Beszélgetés közben látom, hogy István autóján bekapcsolva maradt a lámpa. Gondoltam szólok neki, nehogy lemerüljön az akksija. Ő az autó felé pillantva egy laza mozdulattal mondta: – Á..., ne foglalkozz vele!

Beszélgetünk tovább. Nem értettem a helyzetet, mert Istvánt elég aprólékos, minden részletre odafigyelő ügyfélnek ismertem meg. Mint sokan, ő sem szerette, ha valami azért nem működik úgy, ahogy kellene, mert nem figyeltek oda rá eléggé. Ezért a konyhájuk tervét elég alaposan átnézte.

Nagy segítség volt számára, hogy a látványterveken minden részletet jól lehetett látni, így egyértelműen kitűnt, hogy nem érhetik meglepetések, mert mindenre odafigyeltünk. Elég sokat beszélgettünk, közben az autón világított a lámpa. Kézfogás után István elindult az autó felé. Közben arra gondoltam, hogy hol van a vontató kötél az autómban. De nem volt gond, mert egy másik autóba szállt be. Elmosolyodtam: most már értem, hogy miért nem foglalkozott vele...

mxm lakberendezés: Miszori Imre

Az időseket ünnepeltük

Kifejezték tiszteletüket, szeretetüket…

A nyugdíjas éveket sokan várják azért, hogy több időt tölthessenek a családdal, a vágyott kedvtelésekkel. Bíznak benne, hogy lesz idejük kertészkedni, sütni, főzni, vigyázni az unokákra, sakkozni a barátokkal, esetleg elolvasni a régen tervezett könyveket.

A sok szabadidő valóban adott a kötelező munka megszűnésével, azonban sajnos gyakran az egészségi állapot romlása, az anyagi nehézségek, a kiszolgáltatottság megakadályozza a szépkorúakat, hogy taralmasan, boldogan töltsék nyugdíjas éveiket.

Nagylengyelben hagyományosan megünnepeljük minden évben egy őszi napon, (idén november 22-én) a falu időseit. Délután vártuk a szépkorúakat, a sárga díszbe öltöztetett faluházba. *Borvári Lili* nyitotta meg az ünnepséget a szeretetről szóló szavaival, majd *Scheiber Ildikó* polgármester köszöntője következett, ... atya szólt a vendégekhez, majd *Szerdahelyi Ádám* helyi körzetes megbízott rendőr hívta fel a lakosság figyelmét az időseket érintő bűncselekményekre és kért mindenkit, hogy mikre figyeljenek fokozottan.

A kulturális műsorban felléptek a helyi kislányok versel, énekkel, *Kocsis Klaudia* verssel készült, majd megnézhettük a *Zalai Táncegyüttes* műsorát, végül *Csordás Pisti* szórakoztatta a vendégeket harmonikán.

A finom és laktató vacsoráról minden vendégünk személyes ajándékkal távozott.

– Azért ajándékoztunk egy szép bögrét, teát, kávét és egy kis édességet az időseknek, hogy a hideg téli napokon is hívják át egymást, beszélgessenek egy finom tea mellett vagy üljenek egy kényelmes fotelbe és olvassanak egy jó könyvet. Szeretnénk, ha éreznék a falu idősei, hogy tiszteletünk, szeretetünk nem kizárólag erre a napra korlátozódik, hanem az év minden napján meleg szívvel gondolunk rájuk! – mondta el a polgármesterasszony.

B.L.

BEFEKTETÉS A JÖVŐBE !
SZEREZZEN KÉPESÍTÉST TANFOLYAMAINKON !

A TIT Öveges József Ismeretterjesztő és Szakképző Egyesület az alábbi OKJ-s képzéseket indítja 2013-as árakon

Targoncavezető,
Emelőgépkezelő, (kivéve targonca)
Földmunka-, rakodó- és szállítógép kezelő

Jelentkezés és regisztráció: TIT Egyesület, Zalaegerszeg Dísz tér 7.
Tel./Fax: 92/510-159, Mobil: 30/588-1069, 30/477 6070,
E-mail: titzala@t-online.hu , Honlap: www.titzala.hu
Nyilvántartási szám: 20-0212-05, Akkreditációs lajstromszám: AL-0047, MSZ EN ISO 9001:2001

Tűzgyújtási tilalom Teskándon

– Magyarországon a törvényi szabályozás úgy szól, hogy a kerti hulladék égetése tilos. Az önkormányzatok ettől eltérően rendelkezhetnek, helyi rendszer szerint szabályozhatják ezt a tevékenységet. Korábban, amikor még nem én voltam a polgármester, a kerti hulladék égetésére szombati napokon volt lehetőség, de ez katasztrófális állapotot idézett elő – mondta elöljáróban *Tóth Istvánné* polgármester.

– Milyen gondokat okozott a szombati égetés?

– A hétvégén hazajöttek a továbbtanulók, az egyetemisták. Mosni kellett rájuk, ruhákat teregetni. Ha szombaton piknikezni szerettek volna az emberek, bizony zavaró volt a nagy füst. Elindítottuk azt a koncepciót, amelynek a lényege a kerti hulladék csökkentése. Megvalósítottuk a szelektív hulladékgyűjtést, hulladékszigeteket hoztunk létre és lehetőség van a zöld hulladék komposztálására.

– Ez a program ugyan megvalósult, de a problémát mégsem oldotta meg.

– Egyértelmű volt, hogy a szombat nem jó az égetésre. Ezért módosítottuk a rendelkezést. Májustól szeptemberig megtiltottuk az égetést, szeptembertől áprilisig minden hétfői napon volt erre lehetőség.

– Mint utóbb kiderült, ez a rendelkezés sem hozott megoldást...

– Most tilos az égetés. Azért módosítottuk újra a szabályozást, mert a hétfői napokon meg lehetett fulladni a faluban. Két domb között egy völgyben fekszik Teskánd, a légnyomásviszonyok is olyanok, hogy a füst megtelepül a faluban. Nem lehetett levegőt venni, egyszerűen élhetetlen lett a hétfő.

– Mi erről a teskándiak véleménye?

– Sokan és régóta kérték már, hogy szüntessük meg az égetést, de falun, ahol sok a kert, nehéz ezt szabályozni. Az utóbbi három hónapban rengeteg e-mailt kaptunk. Az egyik ilyen vélemény szerint józan paraszti ésszel a száraz ágak elégetése nem jelenthetne problémát. De itt nem ez történt, hanem tűrhetetlen füstölés volt a faluban.

– Milyen megoldásra van még lehetőség?

– Tavasszal kérünk a Zala Depo-tól árajánlatot, hogy valamilyen rendszer szerint elszállíthassuk a hulladékot. Azt, hogy ez hogyan fog működni, pillanatnyilag nem tudom megmondani. A lakosságot nem túlságosan terhelve keressük a lehetőséget a szelektíven gyűjtött zöldhulladék elszállítására.

– Ebben az ügyben már eddig is sok minden megvalósult.

– Évente kétszer lomtalanítunk, a kommunális hulladék elszállítása hetente történik. Hulladékszigetet hoztunk létre, ahová el lehet vinni a fém, papír, üveg, műanyag hulladékot. Minden hónap második keddjén elszállítjuk a PET palackokat. Szelektív hulladékgyűjtő edényeket helyeztünk ki és a karácsonyfákat is összegyűjtjük, a lakosságnak aprítógépet lehet ingyenesen kölcsönözni, igyekszünk mindenre megoldást találni.

-Samu-

90 millió forint a megyei fejlesztési tervek elkészítésére

Manninger Jenővel, a megyei közgyűlés elnökével beszélgettünk

– Az Államreform Operatív Program keretében támogatást nyert projekt pályázati anyagában láthattuk a megye új szlogenjét „GAZDAG ÉS HARMONIKUSAN FEJLŐDŐ ZÖLD ZALA". Elnök úr, hogy állnak most a megyei tervezési folyamatok?

– Önkormányzatunk elkészítette a megyei területfejlesztési koncepciót, amellyel kapcsolatban egyeztető fórumokat tartottunk a járásszékhelyeken, valamint egy külön fórumon vitattuk meg az anyagot a civil szervezetek képviselőivel. Valamennyi minisztériummal lefolytattuk az államigazgatási egyeztetést, így 2013. decemberében a megyei közgyűlés elé kerülhet a koncepció jóváhagyásra.

– Melyek a koncepció legfontosabb üzenetei?

– A szlogenünkben is megfogalmazott hosszú távú célok eléréséhez elengedhetetlenül fontos a foglalkoztatás bővítése és a gazdasági növekedés, mely az életszínvonal emelkedésének az alapja. Fontos a részvétel a dunántúli járműipari hálózatban, a sármelléki repülőtér ipari-logisztikai fejlesztése, s természetesen az egészség- és gyógyturizmus. A vidékfejlesztési források hatékonyabb felhasználása, valamint egy vidéki kis- és középvállalkozókat jobban szolgáló bankrendszer a kistelepüléseket is szolgálhatja.

– Milyen anyagi háttér biztosítja a területfejlesztési dokumentumok elkészítésének pénzügyi forrását?

Manninger Jenő

– A megyei önkormányzat 90 millió forint támogatást nyert az Államreform Operatív Program keretében meghirdetett „Területfejlesztési tevékenység támogatása a konvergencia régiókban lévő megyei önkormányzatok számára" kiírt pályázat keretében (ÁROP-1.2.11/A-2013), így ez az összeg áll rendelkezésre a területfejlesztési koncepció és a fejlesztési program elkészítésére.

– Miként alakul a tervezés további menete? Melyek a legfontosabb prioritások?

– A közgyűlésnek 2014-ben kell elfogadnia a megyei területfejlesztési programot és a megyei gazdaságfejlesztési részprogramot, valamint a kistérségi fejlesztési programokat. Ezt a tervezési munkát a két megyei jogú város kivételével az egész megyére vonatkozóan végzi az önkormányzat. A terület- és településfejlesztési operatív programban szerepel közvetlen forrás a megyei fejlesztések megvalósítására a következő hétéves uniós ciklusban, de természetesen további ágazati operatív programokra is készülnek a megyei tervek. Jelenleg a következő projektcsomagok kidolgozása zajlik: Zalai Integrált Gazdaságfejlesztési-, Zalai Turizmusfejlesztési-, Zalai Alternatív Hálózati Gazdaságfejlesztési-, Zalai Vállalkozásfejlesztési-, Zalai Foglalkoztatási Együttműködési-, Zalai Közösségerősítő Projektcsomag.

– Milyen források juthatnak a megyébe a 2014-2020 közötti uniós költségvetési ciklusban?

– A terület- és településfejlesztési operatív programból közvetlenül a két megyei jogú városba közel 11 milliárd forint, a kistérségekbe 11,8 milliárd forint, a megyei önkormányzati fejlesztések megvalósítására pedig 15,2 milliárd forint, azaz a megyébe összesen mintegy 38 milliárd forint jut. Ezen felül pedig természetesen a további operatív programokból is jelentős források hívhatók le a megyei fejlesztések megvalósítására.

– Mire várható a területfejlesztési dokumentumok elkészülése?

– Az elnyert ÁROP pályázat alapján a tervezési feladatokkal 2014. szeptember 30-ig kell végeznie a Zala Megyei Önkormányzatnak, melyek közül a területfejlesztési koncepció már elkészült, a területfejlesztési program véglegesítése pedig 2014. I. negyedévében várható. Az elkészített dokumentumok folyamatosan nyomon követhetők az önkormányzat www.zala.hu weblapján.

Fontos szempont a sármelléki repülőtér fejlesztése is.

FARKAS PÁLINKA
Hungarikum
Nagylengyel
– Bérfőzés
– Palackozás
– Igény szerint cefrebeszállítás
FARKAS PÁLINKA Anno 1982 ŐSI ZALAI ZAMATOK
Várom régi és leendő ügyfeleimet!
Telefon: 92/380-037

Elérhetőségeink:
Telefon: 92/596-936,
fax: 92/596-937,
e-mail cím:
zalataj@zelkanet.hu

Tudósítónk akarsz-e lenni?!
A **Zalatáj Kiadó** keres lapjaihoz
(Zalatáj, Lenti és Vidéke, Zalalövő és Környéke,
Szentgrót és Vidéke, Dél-Zala Murahíd,
Észak-Nyugat Zala, Közép-Zala)
olyan megbízható tudósítókat, akik elkötelezettek az újságírás iránt, és szívesen beszámolnának városuk, falujuk jeles rendezvényeiről, érdekes, értékes munkát végző polgárairól.
A feladat ellátásához fotózási ismeret és gépkocsi használata szükséges.
Jelentkezés: telefon: 92/596-936, 30/378-4465
e-mail: zalataj@zelkanet.hu, zalatajkiado@gmail.com

www.zalatajkiado.hu

A tófeji „varázsszőnyeg”

A birkózószőnyeg varázsszőnyeg! Segítségével – ha ti is úgy akarjátok – eljuthattok a világ minden tájára. Ezt tapasztalhatták azok az erdélyi gyermekek is, akik a sportágnak köszönhetően először jöttek az anyaországba, *Tófejre*.

– Az idén nyáron vettük fel a testvértelepülési kapcsolatot az erdélyi Gyulakutával – tudtuk meg *Horváth Zoltán* tófeji polgármestertől. – Most először lesz nemzetközi a *Tófej Kupa* birkózóverseny, amelyet már negyedik alkalommal rendezünk.

– Öt fiú és egy leány birkózóval érkeztünk Tófejre – kapcsolódik a beszélgetésbe *Takács Kálmán, Gyulakuta* alpolgármestere. – Nagyszerű szabadidős programokon vettünk részt. Bízom benne, hogy a versenyen is kitesznek magukért a gyerekek és sikeresek lesznek.

Erdélyben *Kozma Jenő* edző heti két alkalommal foglalkozik a gyermekekkel, akik eddig *Erdőszentgyörgyön* és Gyulakután vettek részt versenyeken. Most viszont itt a nagy lehetőség, bemutatkozhatnak Zala megyében. A mester nagyon tehetségesnek tartja tanítványait és eredményes szereplést vár tőlük.

A birkózásban egy lélegzetvételnyi szünet van, ezt a lehetőséget használták fel a tófejiek a hagyományos eseményre. A hazaiak vendégül látták a *büki, nagykanizsai, zalaegerszegi* és erdélyi sportolókat, így nagyszabású rendezvény kerekedett a helyi általános iskolában.

Lakatos György elmondta, hogy három korcsoportban, szabadfogásban és kötöttfogásban indítanak versenyzőket. A *Tófeji Kerámia SE* szakosztályvezetője készségesen tájékoztatott és szívesen válaszolt a kérdésekre.

A szőnyegen a nap egyik slágermérkőzését láthattuk a 76 kg-os kötöttfogású súlycsoportban. A diákolimpiai bajnok tófeji *Paucsa Marcell* küzdött a magyar bajnoki helyezett *Csapó Dániellel.* A két fiú az edzéseken közösen készül és alaposan kiismerték már egymást. Ez meglátszott a versenyen is, ahol hatalmas küzdelemben az esélyesebb hazai versenyző győzött.

– Jól jött ez az erőfelmérő a magyar bajnokság előtt – vélekedett Paucsa Marcell. – Természetesen az aranyéremért utazok Budapestre.

Csonka Klaudia és Szakács Gergő a szőnyegen.

Szanati József, a tófeji általános iskola tanára és birkózó edzője kommentálta a 38 kg-os leány magyar bajnok *Csonka Klaudia* és *Szakács Gergő* mérkőzését.

– Ebben az életkorban (a 11-12 évesek között) még egyenrangú ellenfelek, sőt néha jobbak a kislányok – állapította meg az edző. – A testalkatból előny és hátrány is lehet az eredmény alakulásától függően, illetve lényeges, hogy ki hogyan érvényesíti az adottságait.

– A lábfogás után egy mögékerülést csinált és erre tette rá a nelzont – magyarázza Szanati József.

A lényeget azért mi is láttuk, miként a végeredményt is. Szakács Gergő nyert 5 -1 -re.

A következő párban a baktüttösi *Sztojka Lorenzo* nagyon küzdött, de most nem járt sikerrel. Édesanyja *Kardos Teodóra* minden támogatást megadott csemetéjének. Mindketten bíznak benne, hogy lesz ez még sokkal jobb is.

A legjobbak dobogóra állhattak, érmeket, okleveleket vehettek át. A IV. nemzetközi Tófej Kupa birkózóverseny remek küzdelmeket és színvonalas viadalt hozott. A szépszámú érdeklődő pedig ismét nagyszerű programot kapott.

Samu László

Felújították a faluházat és a sportöltözőt

Ismét megáll a vonat Baktüttösön

A felújított faluház a karácsonyi ünnepség keretében kerül átadásra – tájékoztatta lapunkat Kámán Krisztián.

Baktüttösön befejezéséhez érkezett a faluház és a sportöltöző felújítása. A faluház a karácsonyi ünnepség keretén belül kerül átadásra, amelynek időpontjáról a lakosságot később tájékoztatják.

Az épületek külső felújítását pályázati pénzből sikerült megvalósítani, amelyhez az önkormányzat saját forrással is hozzájárult.

További jelentős hírről tájékoztatta lapunkat *Kámán Krisztián* polgármester, aki a MÁV START hivatalos tájékoztatása után elmondta, hogy az egy éve megszüntetett vasúti megálló ez év december tizenötödikével újra visszakerül a vasúti menetrendbe, mint feltételes megálló.

Tehát csak abban az esetben áll meg a szerelvény, ha le – vagy felszállás történik. Elmondta, hogy már gyakorlatilag májusban volt ígérvény a MÁV-tól, de a menetrend változtatási időszakot (december) meg kellett várni.

A téli időjárásra való felkészülés is megtörtént a településen. A problémás helyekre hófogó kerítést építettek a téli időszakra alkalmazott közmunkások, akik majd kézi erővel is gondoskodnak a hóeltakarításról.

A rászoruló lakosságot pedig tűzifával és élelmiszer csomaggal szeretnék támogatni egy országos pályázat és a Támasz Intézmény segítségével.

ÚJ SZÉCHENYI TERV

Sajtóközlemény

Készülnek Zala megye fejlesztésének alapjául szolgáló területfejlesztési dokumentumok

2013. november 21.

A Zala Megyei Önkormányzat „Zala megye fejlesztésének alapjául szolgáló területfejlesztési dokumentumok elkészítése" című pályázata 90 millió forint uniós támogatást nyert az Államreform operatív program keretében megvalósuló „Területfejlesztési tevékenység támogatása a konvergencia régiókban lévő megyei önkormányzatok, valamint a Balaton Fejlesztési Tanács számára" című ÁROP-1.2.11/A-2013-A kódszámú pályázati kiíráson. A projekt során elkészülő dokumentumok képezik az alapját a 2014-2020 közötti uniós ciklusban megvalósítandó fejlesztéseknek. A gazdag és harmonikusan fejlődő Zöld Zala célkitűzés megvalósítását az önkormányzat elsősorban a Terület- és Településfejlesztési Operatív Program, továbbá az egyéb ágazati és határon átnyúló programok forrásainak lehívásával kívánja elérni.

A területfejlesztési dokumentumok a Nemzetgazdasági Tervezési Hivatal által meghatározott ütemezés szerint készülnek. A Zala Megyei Területfejlesztési Koncepció elfogadására az Országos Fejlesztési- és Területfejlesztési Koncepció elfogadását követően kerülhet sor, várhatóan 2013. december 31-ig, amely már magában foglalja a projekt keretében a Nyugat-dunántúli Regionális Fejlesztési Ügynökség által elkészített helyzetelemzés regionális kitekintésű aktualizálását is. Megkezdődött a stratégiai és operatív részből álló Zala Megyei Területfejlesztési Program, valamint a 2014-2020 közötti uniós időszak tervezését segítő, a területi és az ágazati operatív programokhoz illeszkedő gazdaságfejlesztési részdokumentumok előkészítése. A részdokumentumok a megyei gazdaságfejlesztési részprogramot, a kistérségi fejlesztési részdokumentumokat és az egyéb ágazati operatív programokhoz kapcsolódó részdokumentumokat foglalják magukban. A projekt keretében a megyei fejlesztési elképzeléseket tartalmazó projektlista is összeállításra kerül. A megyei önkormányzat ezen felül koordinációs feladatot lát el a megyei és a megyei jogú városok elképzeléseinek összehangolása, a határ menti programok tartalmának és a párhuzamosan futó megyei fejlesztések összhangjának biztosítása, valamint a közösségvezérelt helyi fejlesztések (CLLD) végrehajtása során. A megyei területfejlesztési koncepció és a megyei területfejlesztési program kidolgozása során a megyei önkormányzat biztosította, és ezen túl is biztosítja a partnerséget, amelyet a fentiekben ismertetett folyamat egészére kiterjesztett.

A www.zala.hu oldalon folyamatosan elérhetők a projekttel kapcsolatos aktuális információk.

MAGYARY PROGRAM

Zala Megyei Önkormányzat
Cím: 8900 Zalaegerszeg, Kosztolányi út 10.
E-mail: elnok@zalamegye.hu
Honlap: www.zala.hu
www.ujszechenyiterv.gov.hu

MAGYARORSZÁG MEGÚJUL

A projektek az Európai Unió támogatásával valósulnak meg.

Hirdetésszervezőket
keresünk a megye minden részéből!
Érdeklődni lehet: 92/596-936,
8-12 óráig, illetve 30/378-4465.

Idősek napja Babosdöbrétén

Kaczor Tamás köszöntötte a szépkorúakat.

Több mint 30-an fogadták el az önkormányzat meghívását, s vettek részt az ünnepségen november 24-én *Babosdöbrétén*.

Kaczor Tamás polgármester köszöntötte a vendégeket, majd a körzeti megbízottak tartottak egy rövid bűnmegelőzési előadást, kiemelve az idősekre leselkedő veszélyeket. Ne engedjenek be idegent a házba, soha ne váltsanak fel pénzt és ne vegyenek semmit ismeretlen árusoktól, mert kifigyelik, hogy hol tartják a megtakarított pénzüket és ellopják, kirabolják őket – hívták fel a figyelmet a rendőrök.

A polgármester megköszönte és kiemelte az idősebb korosztály nagyszerű munkáját, aminek az eredményét élvezhetik a jelenben, így nekik mára az aktív pihenés maradt.

A falu egyik nyugdíjasa, *Borbélyné Zsuzsa* verset mondott az egybegyűlteknek, majd következett a meglepetésvendég, *H. Horváth Gyula* zenés-verses műsora. Az éneklésbe természetesen besegítettek az ünnepeltek is, ami megalapozta a későbbi jókedvet.

A vacsora után Kaczor Tamás kiosztotta az erre az alkalomra készült emléklapot minden résztvevőnek, majd folytatódott a jókedvű dalolás, nótázás.

– Mindenki nagyon jól érezte magát, aki ezen az esős őszi estén velünk ünnepelt. Jelezték, hogy jövőre is szívesen eljönnek a rendezvényre – mondta a polgármester.

HIRDETÉSÉT

feladhatja a
Közép-Zala
havilapban.
Telefon: (92) 596-936;
Fax: (92) 596-937;
E-mail: zalataj@zelkanet.hu

Közép-Zala
Régiós havilap
Kiadja: **Zalatáj Kiadó**
Kiadó-főszerkesztő: **Ekler Elemér**
Szerkesztőség:
8901 Zalaegerszeg, Rákóczi út 2-4. Pf.: 381.
Tel.: (92) 596-936 Fax: (92) 596-937;
e-mail: zalataj@zelkanet.hu
ISSN 2061-358X
Készült: Göcsej Nyomda Kft. Zalaegerszeg, Bajcsy-Zs. tér 2.
Tel./fax: (92) 316-783

Lazítson, pihenjen a
Lenti Termálfürdő és Szent György Energiaparkban!

Felnőtt belépő : 1 300 Ft
GYERMEKEKNEK (14 éves korig) A BELÉPÉS INGYENES!
Felnőtt belépő (pezsgőfürdő + szaunahasználattal): 2 500 Ft

www.lentifurdo.hu; www.facebook.com/lentifurdo
furdo@lenti.hu; Tel: 92/351-320

Uniroyal abroncsok
az esős utakra!!!
Téligumi akciókkal várjuk kedves vásárlóinkat!
Uniroyal abroncsok megnövelt biztonsági tartalékokkal vizes, havas és jeges úton.
Új fejlesztésű futófelülettel és alapanyag-keverékkel a kiváló tapadásért,
remek vízre felúszás elleni védelemért és rövid fékutakért téli körülmények között.
Gumiflex Kft.
www.gumiflex.hu
Zalaegerszegi szervizünk
Cím: 8900 Zalaegerszeg, Sport u. 30.
(Interfruct mellett)
Tel.: +36-92/510-020
E-mail: zalaegerszeg@gumiflex.hu
AZ ESŐGUMI UNIROYAL

VÉGH FARM
ÚJ HÚSÁRUHÁZ
Nyitás: dec. 3-án

sertés • marha • baromfi
Minőségi magyar termékek,
saját előállítású alapanyagokból is!
Várjuk december 3-tól Zalaegerszegen,
a megújult Kossuth utcai húsáruházban

Polgári búcsúztatás

Horváthné Bencze Irén
Iroda: 8913 Egervár, Nádasdy T. u. 24.
Telefon: 92-564056
Mobil: 30-2524002
E-mail: bencze.iren@t-online.hu

Minőségi hússertések eladók
Élve: 500 Ft/kg Hasítva: 680 Ft/kg
Ugyanitt négyesmentes állományból
25-30 kg-os malacok eladók!
Ár: 700 Ft/kg
Érdeklődni: 30/478-6485 • Zalaszentiván