# Észak-Nyugat Zala

Közéleti havilap XXI. évfolyam 2020. július

Keresztes vipera, 2020 hüllője

# Egervári „FesztiVár” napok

Egy július eleji kánikulai napon a kellemesen hűs kastélyban mutatta be *Gyerkó Gábor* egervári polgármester a nyáron és kora ősszel a Nádasdy-Széchenyi Várkastélyban megrendezendő és minden korosztály érdeklődésére számot tartó rendezvénysorozatot.

A július-augusztus-szeptember hónapok hétköznapjain és hétvégéin végig vonuló műsorkavalkád alatt nemcsak a középkorosztály, hanem a fiatalok, idősek és a gyerekek is megszólításra kerülnek egy vagy több előadással. A tájékoztató napján a „Na, de Államtitkár úr!” három felvonásos vígjátékkal kezdődött meg az előadások sora. A továbbiakban látható többek között az Osztrigás Mici zenés bohózat két előadással, a régóta kedvelt örökzöld Heltai Jenő mű Sztárek Andrea rendezésében Steinkohl Erika főszereplésével, majd a Salsa, Szivar, Szerelem…vígjáték John Garcia - Berkes Gábor kubai ritmusú zenéjével két napig, az Egy szerethető nő című vígjáték Sztárek Andrea főszereplésével. A budapesti Turay Ida Színház társulata idén négy művel települ Egervárra.

**Gazdag programkínálatról kaptunk tájékoztatást. Balról Gyerkó Gábor, Székedli Bertold, Vadvári Tibor és Saáry Danny, a várkastélyt üzemeltető kft. vezetője.**

Az Art Mozi egyik előadása a felújítás miatt ide került, így humoros estként színpadon is viszontláthatjuk Kovács András Pétert a Dumaszínházból. A zenés estéket lényegében „ütősebb” zenekarok szolgáltatják majd a rock világából, különböző formációk érkeznek, így a Lord, a Bagossy Brothers Company, Rudán Joe & Kalapács,

*(Folytatás a 2. oldalon)*

ZALAEGERSZEGI TORNA EGYLET 100 ZTE 1920 2020

Köszöntjük a 100 éves Zalaegerszegi Torna Egyletet!

*Zete 1920 Hagyományőrző Egyesület*

# Egervári „FesztiVár” napok

*(Folytatás az 1. oldalról)*
hozzák magukkal Vikidál Gyulát, továbbá egy trióban három együttes: Burnout, Road, és a Depresszió, szeptemberben a Kowalsky meg a Vega zár. Lágyabb estéket adnak majd Péter Szabó Szilvia és Máté Péterre emlékezéssel Apaceller Péter és a Pódium együttes. A kicsiket Vuk, a kisróka szórakoztatja egy napon, két előadással már az ősszel.

Külön napot kap a Várkastély egyik állandó hétvégi vendégseregét reprezentáló a leendő esküvői párok tájékoztatását szolgáló „Esküvői Nyílt Nap”.

A szervezők nagyban számítanak a zalaegerszegi közönség érdeklődésére is szokott módon. *Vadvári Tibor* zalaegerszegi alpolgármester kiemelte, hogy a megyeszékhely részt vesz a jegyek értékesítésében és a két település között kialakult rendszerben az Egerszeg Kártya a Várkastély programjaira is felhasználható. Az itt rendezett estek mindig nagy élményt, szórakozást, kikapcsolódást jelentenek a közönségnek.

*Székedli Bertold*, a Zalaegerszegi Gasztrokulturális Egyesület programszervezője szerint a vírushelyzet miatt gyors szervezést hajtottak végre, így a 2014 óta már hagyománnyá vált fesztiválrendezés idénre több hónapos rendezvényfolyammá nőtte ki magát a nosztalgia és az újítás jegyében. Jövőre is hasonló kapcsolatot terveznek az Egervári Önkormányzattal. Várják az érdeklődőket és teltházas előadásokra számítanak. Az esküvőkre lehet foglalni jövőre, illetve 2022-re már, hiszen 200 fő körül is elférnek az esküvői rendezvényeken a kastélyban.

Gyerkó Gábor polgármester elmondta, hogy jövőre lesz Egervár falu központi temploma alapításának 525. évfordulója, melynek alkalmával négyöt előadást, koncertet fognak szervezni, mely programsorozat várhatóan az év második felében kerül majd megrendezésre. Minden programra várják a közönséget.


Egervári Nádasdy-Széchényi-várkastély Reneszánsz Látogatóközpont

EGERVÁRI FESZTIVÁR

Egervári Várkastély

8913 Egervár Vár u. 15.

facebook.com/EgervariVarkastely | Info: +36 20 324 22 57

2020. JÚLIUS 2-TŐL SZEPTEMBER 27-IG

| | |
|---|---|
| JÚLIUS 2. 20.30 | VÁRSZÍNHÁZ - NA, DE ÁLLAMTITKÁR ÚR! |
| JÚLIUS 3-4. 20.30 | VÁRSZÍNHÁZ - OSZTRIGÁS MICI |
| JÚLIUS 9-10. 20.30 | VÁRSZÍNHÁZ - SALSA, SZIVAR, SZERELEM... |
| JÚLIUS 11. 20.30 | VÁRSZÍNHÁZ - EGY SZERETHETŐ NŐ |
| JÚLIUS 16. 20.00 | DUMASZÍNHÁZ - KOVÁCS ANDRÁS PÉTER |
| JÚLIUS 17. 20.30 | LORD KONCERT |
| JÚLIUS 18-19. 20.00 | BAGOSSY BROTHERS COMPANY |
| JÚLIUS 31. 20.00 | KALAPÁCS JÓZSEF & RUDÁN JOE |
| | VENDÉG: VIKIDÁL GYULA |
| AUGUSZTUS 14. 20.00 | PÉTER SZABÓ SZILVIA - NOXTLAGIA TURNÉ |
| AUGUSZTUS 20. 20.00 | SZÍVHANGOK - MÁTÉ PÉTER EMLÉKEST |
| AUGUSZTUS 21. 19.00 | ROAD // DEPRESSZIÓ // BURNOUT |
| SZEPTEMBER 13. 13.00 | GYERMEKFESZTIVÁR - VUK, A KISRÓKA |
| SZEPTEMBER 26. 19.00 | KOWALSKY MEG A VEGA |
| SZEPTEMBER 27. 10.00 | ESKÜVŐI NYÍLT NAP |

EGERVARIVARKASTELY.HU A PROGRAMVÁLTOZÁS JOGÁT FENNTARTJUK!



A TIT EGYESÜLET AZ ALÁBBI KÉPZÉSEKET INDÍTJA:

**Építő és anyagmozgató gép kezelője** E-000803/2014/A001

**Kisteljesítményű kazán fűtő** E-000803/2014/A007

**Gépkezelő hatósági vizsga**

**Tűzvédelmi szakvizsga**

**Munkavédelmi képviselők továbbképzése**

TIT Egyesület
8900 Zalaegerszeg, Dísz tér 7.
Telefon: 30-477-6070 / 92-510-159

Nyilvántartásba vételi szám: E-000803/2014

Értesüljön híreinkről, írásainkról, képgalériákról a Facebookon is! Keresse ott a Zalatáj Kiadó adatlapját, és a Tetszik gombra kattintás után értesülhet internetes tartalmainkról is.

facebook



ha jól szeretné berendezni...
mxm lakberendezés: 30/ 916 30 16 www.mxm.hu
tervezés + bútorgyártás + kiegészítők


mxm lakberendezés rovata

## Főzni jó!

### Porból leszünk…

Ma már mindenki figyel magára. Mindig kitalálnak valami okosságot, hogy mit és hogyan együnk. Baráti társaságban késhegyre menő vita alakult ki erről. Józsi hallgatta a vitát, majd nem bírta tovább, megszólalt:

– Nekem erről mindig a nagyapám jut eszembe. Minden reggel megsütötte a tojásrántottáját. Abban az időben ezt főben járó bűnnek tartották. Az orvosa is gyakran figyelmeztette, a tojás nem tesz jót a koleszterinszintjének, mert az érrendszer károsodásához vezet. Nagyapám hajthatatlan volt. Ragaszkodott a régi szokásaihoz. Mint utólag kiderült, jól tette.

Azóta rehabilitálták a tojást.

Kiderült, hogy pont ellenkezőleg, segít a koleszterinszint csökkentésében. Azóta én is így vagyok az aktuális étrendi divatokkal. Ha valamit tiltanak, arra gondolok, lehet, hogy ezt kellene inkább ennem. Próbálok józan paraszti ésszel hozzáállni az élethez. Minél frissebb és a természetes állapotukra hasonlító élelmiszerek vásárlására törekedek. És főzök, mert nem egy ismerősöm dolgozott az élelmiszeriparban. Amikor elkezdtem kérdezgetni őket a szakmájukról, válasz helyett csak sejtelmesen mosolyogtak.

Azóta még többet főzök, és odafigyelek, hogy miből teszem ezt, mert különben porból leszünk, és porrá leszünk…

**mxm lakberendezés:**
***Miszori Imre***

# Kulcsszerep hárult a Zala Megyei Kormányhivatalra a sikeres járvány elleni védekezésben

## *Beszélgetés dr. Sifter Rózsa kormánymegbízottal*

A Zala Megyei Kormányhivatal – az Operatív Törzs intézkedéseinek folyamatos figyelemmel kísérése és végrehajtása mellett – minden szükséges intézkedést megtett a koronavírus-járvány elleni védekezés hatékonyságának növeléséért. A magyar kormány, így a Zala Megyei Kormányhivatal számára a legfontosabb feladat az állampolgárok védelme volt. A kormányhivatal az országos veszélyhelyzet 2020. március 11-i kihirdetését követően a járványügyi veszélyhelyzettel kapcsolatos feladatok koordinálására munkacsoportot hozott létre, amely ellátta a hivatalt érintő, sokszor azonnali intézkedést igénylő feladatokat. A járványidőszak tennivalóiról, tapasztalatairól beszélgettünk *dr. Sifter Rózsa* kormánymegbízottal.

***– Lehetne fontossági sorrendet felállítani az intézkedések között?***

– Kiemelt feladatunk volt a zalai egészségügyi intézmények védőeszközökkel való ellátása, hiszen a járvány közepette elsődleges szempont volt az emberi életek védelme, a fertőzés terjedésének megakadályozása. Számos alkalommal vettünk át szállítmányt a központi tartalékból, és juttattuk el a megyei alapellátás és a szociális intézmények számára. Emellett a minisztériumok és az országos tisztifőorvos által kiadott döntésekről és útmutatókról is folyamatosan tájékoztattuk őket, a felmerülő gyakorlati, szakmai kérdésekben rendszeres segítséget, támogatást is nyújtottunk nekik.

***– Milyen plusz feladatokat rótt a járványhelyzet a kormányhivatal munkatársaira?***

– Az egészségügyi védőeszközöket nemcsak az alapellátást végző háziorvosok, gyermekorvosok és intézmények számára kellett kiosztani. Az érettségi vizsgák biztonságos megszervezése érdekében munkatársaink az érettségizőknek és a vizsgáztatóknak is biztosították a védőeszközöket, valamint részt vettek a megyei idősotthonok ellenőrzésében is, ahogy az intézmények fertőtlenítésében is segédkeztek. Népegészségügyi szakembereink rendelték el az igazolt fertőzöttek és a határátlépők részére a házi karantént, és annak feloldását, ők adták ki a külföldről hazatérők számára a járványügyi megfigyelésről szóló határozatot. A kontaktkutatás szintén az ő dolguk volt. Az óriási terhelés ellenére feladataikat pontosan, szakszerűen, a határidőket betartva látták el.

***– Az egészségvédelem mellett milyen egyéb további szervezési feladataik adódtak?***

– A kormányhivatal védelmi titkárságára szintén jelentős többletteher hárult az elmúlt időszakban: kollégáim segítséget nyújtottak a települési önkormányzatoknak, felmérték a lakosság ellátási igényét, az ellátásra szorulók számát, és kapcsolatot tartottak a helyi karitatív és önkéntes szervezetekkel. A kormányhivatal fogyasztóvédelmi szakemberei a vásárlók és a tisztességes piaci szereplők védelme érdekében a veszélyhelyzet ideje alatt is kiemelt ellenőrzéseket végeztek a megyében. A vírushelyzet kezelése munkaszervezés szempontjából is intézkedéseket igényelt. A kormány Gazdaságvédelmi Akcióterve, illetve a járvány cégeket érintő hatásai miatt a foglalkoztatási osztályokon is jelentősen megnövekedtek az ügyszámok, ezért más szakterületekről kormánytisztviselőket csoportosítottunk át, akik segítettek a veszélyhelyzet alatt bevezetett munkahelyvédelmi támogatási igények feldolgozásában. A különleges jogrend felhatalmazta a polgármestereket, hogy a képviselő-testület jóváhagyása nélkül hozzanak határozatokat. Törvényességi felügyeleti osztályunk a polgármestereknek, jegyzőknek jogértelmezési kérdésekben nyújtott szakmai segítséget; figyelemmel kísérte továbbá a polgármesteri döntéshozatalt annak érdekében, hogy a szükségesség és arányosság követelménye ne sérüljön, és a rendkívüli felhatalmazást a hatékonyabb védekezés érdekében alkalmazzák. A Pécsi Tudományegyetem felkérése alapján közreműködtünk a H-UNCOVER epidemiológiai kutatásban érintett állampolgárok személyes kiértesítésében, hozzájárulva az országos szűrővizsgálatra felkért személyek minél nagyobb körű részvételéhez. A járvánnyal összefüggő kommunikációt az Operatív Törzs tartotta kézben, mi megyei szinten a kormányzati kommunikáció minél szélesebb körű megismertetésére törekedtünk: egyebek mellett számos tájékoztató anyagot, szórólapot, informáló plakátot, felhívást helyeztünk ki. Honlapunkon, Facebook-oldalunkon folyamatosan hírt adtunk a szervezetünket, ügyfélszolgálatainkat érintő változásokról, az állampolgárok védelme érdekében bevezetett aktuális kormányzati intézkedésekről.

**Dr. Sifter Rózsa**

***– Hogyan védték az ügyfeleket a járványveszély alatt?***

– Minden megtettünk azért, hogy a járvány terjedésének gátat szabjunk. Ügyfélszolgálatainkon nagy mennyiségű fertőtlenítőszert, tisztítószert, védőfelszerelést biztosítottunk, az ügyfélpultokra elválasztó plexifalat szereltünk. Ügyfélszolgálataink az ügyfelek és ügyintézők védelme érdekében a veszélyhelyzet ideje alatt a szokásos rendtől eltérően működtek, a telefonos kapcsolattartást és az elektronikus ügyintézési módokat helyeztük előtérbe, a személyes ügyintézésre az előre időpontot foglalók részére biztosítottunk csak lehetőséget. Március 18-tól a kormányablakbusz ügyfélfogadását is felfüggesztettük, azonban június 2. óta ismét igénybe vehető a szolgáltatás. Mindemellett kormányablakaink is már teljes nyitvatartás mellett fogadják az ügyfeleket. A bürokráciacsökkentés 2011 óta kiemelt célja a kormányzatnak, ennek egyik elemeként a veszélyhelyzetben számos ügytípus esetén bevezettük az ellenőrzött bejelentést. Ennek lényege, hogy engedélyezési eljárás helyett elegendő egy elektronikus bejelentés, és amennyiben a hatóság 15 napon belül nem tiltja meg a kívánt tevékenység folytatását, úgy azt a 16. naptól el lehet kezdeni.

***– És mi lesz a lejárt okmányokkal? Milyen könnyítésre számíthatnak az állampolgárok?***

– A kormány a veszélyhelyzet alatt úgy döntött, hogy a magyar hatóságok által kiállított okmány érvényességi idejét meghosszabbítja. Így a 2020. március 11. és 2020. július 3. között lejárt okmányok Magyarország területén 2020. december 15-ig érvényesek maradnak, tehát mindenkinek lesz elég ideje okmányai meghosszabbítására. Az intézkedés vonatkozik a járművek forgalmi engedélybe bejegyzett műszaki érvényességi idejére is, azonban a letelepedési, tartózkodási, bevándorlási engedélyekre ettől eltérő szabályok vonatkoznak. Jelentős könnyítés továbbá, hogy a legtöbb elkészült okmányt – a veszélyhelyzet lejártát követően is – postai úton kézbesítjük az ügyfeleknek, azokért tehát nem szükséges bemenni kormányablakokba.

***– A járványhelyzetben példaszerű volt az összefogás. Ön hogyan értékeli a közös munkát?***

– Elsőként szeretném megköszönni minden Zala megyeinek azt a példás fegyelmet, kötelességtudatot és segítőkészséget, amelyet az egész veszélyhelyzet alatt tanúsított. A nem mindennapi helyzet nem mindennapi összefogást szült Zala megyében, és ez az együttműködés lett a járvány elleni védekezés sikerének alapja. Valamint szeretném elismerésemet kifejezni a népegészségügyi főosztály, a védelmi bizottsági tagok, a kormányhivatali ügyfélszolgálatokon dolgozó munkatársaim helytállásáért, a polgármesterek fáradhatatlanságáért, akik az emberek érdekében felelősséggel éltek a rendkívüli felhatalmazásukkal. A honvédség, a megyei rendőr-főkapitányság, a megyei kórház, a katasztrófavédelmi igazgatóság, a mentőszolgálat vezetőinek, munkatársainak elhivatott munkája szintén hozzájárult az eredményes védekezéshez. Úgy érzem rendkívül összehangoltan dolgoztunk, valamennyi felsorolt szervezet kiemelkedő, felelősségteljes munkáról tett tanúbizonyságot, mely sok esetben munkaidőn túl, hétvégenként valósult meg.

**Összeállításunk a Zala Megyei Kormányhivatal támogatásával készült.**

# „Újra körmenetet járhattunk…”

**Úrnapi szentmise Nemesapátiban.**

Emlékek lopakodnak tudatunkba az idei nagycsütörtökről. Amikor az ország szinte üres templomaiban csupán papok és kántorok jelenlétében idéztük fel az utolsó vacsora eseményeit, s a világ a képernyők segítségével tekinthetett be a szertartás folyamatába.

Ma újra Krisztus testére és vérére fókuszálunk, de most jelen lehetünk mindannyian. Így gondolták több mint másfélszázan, akik összegyűltek Úrnapja délelőtt a *nemesapáti Szent Miklós plébánia* területén.

Úrnap ünnepe hitünk egyik legnagyobb titkát állítja elénk – hallhattuk a szentbeszédben *Szeghy Csaba* atyától. Napjainkban hogyan hihetünk titkokban? Amikor a legtöbb ember a mai napnak élve minél többet gyűjt magának. Sok apró titokban hiszünk naponta: mobiltelefonnal beszélhetünk a világ bármely táján lévő embertársunkkal, borult ég esetén nem láthatjuk a napot, de tudjuk, hogy mégis van. Néha a mi Krisztussal való kapcsolatunkat is ború árnyékolja, engedjük be a napfényt az életünkbe, Krisztus a világ világossága. Az apostolokhoz társulva kérjük mi is: Uram, növeld bennünk a hitet!

A körmenetben az Oltáriszentséget követve énekkel, imádkozással adhatott hálát minden jelenlévő Istennek, hogy megmentette, megóvta a járvány, a megpróbáltatások idején. Most igazán szívből jövően hangzottak fel az Istent magasztaló, dicsérő énekek: „Az Úristent magasztalom…”, „Téged Isten, dicsérünk…” A közel egyórás körmenet alatt sok ének hangzott fel az Oltáriszentségről, Krisztus testéről és véréről. A ministráns és a virágszirmot hintő gyermekek sokasága, az Oltáriszentséget váró, virágdíszben pompázó sátrak emlékezetessé tették minden jelenlévő számára e napot.

*Póczakné Simon Rózsa*

# Búcsúi szentmise a henyehegyi kápolnánál

Augusztus 20-án (csütörtökön) Szent István ünnepén idén is megtartják a hagyományos búcsút *a henyehegyi Szent István kápolnánál.*

Államalapító királyunk nevét viselő, csodálatos környezetben lévő, megszépült hegyi kápolnánál délelőtt 11 órakor kezdődik a szentmise.

# Hagyományteremtő céllal Vasboldogasszonyban

*Vasboldogasszony* község önkormányzata hagyományteremtő céllal rendezte meg az első szentiváneji pincejárást. Közel százan indultak útnak június 27-én délután, hogy megcsodálják a vasboldogasszonyi szőlőhegy szépségét. Az út során a vendéglátóknak köszönhetően meg is kóstolhatták a hegy nedűjét.

A túra alkalmával megcsodálhatták *Rövid Zoltán* levendulását és megkóstolhatták a belőle készült különlegességeket, illetve a csodás környezetben fotó készítésére is volt lehetőség.

A pincelátogatások során nem kellett éhezniük a túrázóknak, hiszen *Hoffer Csaba* készített babgulyást és *Ambrus József* többféle házi készítésű pogácsával kínálta a résztvevőket.

Az este során meggyújtásra került a szentiváneji tűz, melyet többen átugrottak a szerencsében bízva. Itt már a harmónikaszónak és a hegy levének köszönhetően a jókedv az egekig hágott.

Vendéglátóinknak köszönjük a szívélyes vendéglátást, és már többen jelezték, hogy jövőre vendéglátóként szívesen csatlakoznának a kezdeményezéshez.

(h)

HIRDETÉS

A NEMZETI KONZULTÁCIÓ 1. KÉRDÉSE

A járvány újabb hulláma esetén Ön az alább javasolt intézkedések közül melyiket támogatná?

- Kijárási korlátozás bevezetése
- Távolságtartás elrendelése
- Maszkviselés elrendelése
- Országhatárok lezárása
- Az oktatási intézmények bezárása, és áttérés a digitális oktatásra
- Rendezvények korlátozása
- Védett idősáv a 65 év felettieknek
- Védekezéshez szükséges eszközök kivitelének korlátozása
- Ingyenes parkolás

**Mondja el Ön is véleményét!**
**Kérjük, vegyen részt a Nemzeti Konzultációban!**

Készült Magyarország Kormánya megbízásából.

# Járvány után, megvalósult tervekkel, bizakodva a jövőben

**Ellátogattak a Boldogasszony Levendulásba.**

*Kispáli* tettre készen néz a következő időszak elé. A járvány után kimondhatjuk, hogy veszteség szerencsére nem érte a települést, azaz nem volt koronavírusos beteg a faluban. Így aztán bizalommal néznek a jövő elé a falu lakói – tudtuk meg *Horváth Zsuzsanna* polgármestertől.

*– A pandemia milyen többletterheket rótt a falura, az önkormányzatra?*

– A járvány elleni védekezés sajátos helyzetet teremtett az önkormányzat számára. Mindjárt a kezdetén a településünk önkéntesei nagyszámú szájmaszkot készítettek, amelyeket eljuttattunk a lakossághoz. Két héttel később az önkormányzat beszerzése révén ismét nagy számban osztottunk ki maszkokat és védőkesztyűket, harmadszor pedig kézfertőtlenítő folyadékokat juttattunk el a lakossághoz. A védekezéssel kapcsolatos eszközök beszerzése mintegy 350 ezer forinttal terhelte az önkormányzatot. Több iskolásunknak nem volt lehetősége rá, hogy bekapcsolódjon a digitális oktatásba, ezért három rászorulónak egy-egy notebook számítógépet és mobil internet csatlakozást biztosítottunk, összességében mintegy 500 ezer forint értékben. Mindezen felül a szociális rendeleteinket kiegészítettük egy olyan ponttal, hogy akik fizetés nélküli szabadságra kényszerültek, vagy csökkent a munkaidejük, azok havi 50 ezer forintos önkormányzati támogatásban részesültek, hogy a kiesés ne okozzon gondot a családfenntartásban. A településről 7 lakossági igénylés érkezett az önkormányzati segítségnyújtásra. A gondozást, bevásárlást a családok, szomszédok megoldották szépen egymás közt, csupán néhány esetben volt szükség gyógyszerek beszerzésére. Tehát ezúttal is kitűnőre vizsgázott a jó közösség ereje. Az önkormányzati munka természetesen nem állt le, dolgozunk az idei pályázatokon, amelyek közül sajnos többet töröltek. Ettől függetlenül igyekszünk kisebb költségvetéssel, szerényebb keretek közt megvalósítani a terveinket.

*– Mégis sok minden megvalósult…*

– A veszélyhelyzet következtében sajnos csökkentek a forrásaink. Ennek ellenére a falu lakói tán még nagyobb elkötelezettséggel teszik a dolgukat. A 2019-es pályázati forrásainkból több célt is megvalósíthatunk: A Magyar Falu Program keretéből elkezdődött a Dózsa utca felújítása, amely során közel 13 millió forint értékben új aszfaltburkolatot kap az úttest és a vízelvezető árkok rendbe tétele is megvalósul. A tavasz során – szintén a Magyar Falu Programban – befejeződött a temető infrastruktúrájának 840 ezer forint értékű fejlesztése. Köztéri padokat, hulladékgyűjtőket helyeztünk el, lombos fákat telepítettünk annak érdekében, hogy a hozzátartozók számára árnyékot nyújtsanak, valamint impozáns ivókút biztosít vízvételi lehetőséget. A harmadik tavalyi nyertes „magyar falus” pályázatunk révén egy 9 személyes falugondnoki kisbusz beszerzése van folyamatban 13 millió forint értékben. A járvány miatt sajnos késésben vannak a gyártással, de reményeink szerint ősztől már használatba vehetjük a falubuszunkat.

A Leader pályázati forrásból mintegy tízmillió forintos beruházással alakítjuk ki a községháza melletti területen a Kispáli Pajtaszínházat. A létesítmény a nevéhez hűen az egykori, lábon álló nagy alapterületű pajták hangulatát idézi. Hozzá kapcsolódóan pedig egy kisebb kiszolgáló épületet létesítünk. A pályázat sajnos csak a pajtaszínházat támogatta, viszont építési engedélyt csak akadálymentes férfi-női mosdó kialakításával együtt kaphattunk, így aztán az utóbbit önerőből szeretnénk megépíteni. Az erre szánt összeg a 2020-as költségvetésben rendelkezésünkre is állt, azonban a vészhelyzeti rendelkezések során az állam elvonta a súlyadónak a helyben maradó részét, így e pályázat önereje a nagy közös költségvetésbe került. A változás feladta a leckét számunkra, hogy kellő találékonysággal hogyan pótolhatjuk a hiányzó 4,5 - 5 millió forintos összeget.

**Épül a pajtaszínház.**

*– A veszélyhelyzet befejeződésével miként indul újra a közösségi élet?*

– Nagyon sokan érdeklődnek, hiszen Kispáli lakói élénk közösségi élethez szoktak. Sajnos a május utolsó szombatjára tervezett családi és gyermeknap a járvány miatt elmaradt, s ezt már nem tudjuk pótolni, hiszen aktualitása múlt. De fokozatosan szeretnénk újra visszahozni a közösségi életet, így kisebb, elsősorban egészségmegőrzéshez köthető témakörökkel újraindulnak a rendezvényeink. Először kisebb létszámú szabadtéri sporteseményeket szervezünk, hiszen most rendkívül fontos a szabadban tartózkodás és a testedzés. Szinte minden hétvégére tervezünk kerékpáros vagy gyalogtúrát, női fitness órát minden korosztály bevonásával. Június 19-én például a nyugdíjas klub látogatott el Vasboldogasszonyba a Boldogasszony Levendulásba, közös levendulaszüretre. A jóga világnapjához kapcsolódóan pedig megtartottuk az első zárt térben rendezett sport foglalkozást is, ahol gyerekek és felnőttek egy közös jógaórán vettek részt. Várhatóan a nyár végén pedig egy nagyobb közösségi rendezvénnyel avathatjuk fel az addigra remélhetően teljesen megépülő pajtaszínházat. Kispáli tehát reményeink szerint lassan visszazökken a veszélyhelyzet előtti életébe.

*Böde-Tóth Zsanett*

HIRDETÉS

A NEMZETI KONZULTÁCIÓ 2. KÉRDÉSE

A koronavírus-járvány a világ sok országában az egészségügyi rendszer összeomlását eredményezte. Magyarországon sikerült a járvány terjedését lelassítani, ezzel időt nyertünk, hogy az egészségügyi rendszert kellően felkészíthessük. Ugyanakkor egy újabb járványhullám veszélye továbbra is fennáll.

**Ön egyetért-e azzal, hogy a járványügyi készültséget mindaddig fenn kell tartani az egészségügyben, amíg fennáll a járvány visszatérésének kockázata?**

**Mondja el Ön is véleményét!**
**Kérjük, vegyen részt a Nemzeti Konzultációban!**

Készült Magyarország Kormánya megbízásából.

# 10 hónap alatt készül el

*Egerváron* több mint egy hónapja kezdődött el az általános iskola felújítása. Az eltelt időszakban elbontották a legrégebbi épületet a főút mellett, és már látszik a helyén épülő új szárny alapja. Nemrég sajtóbejáráson ismertették a részleteket az illetékesek.

*Kajári Attila*, a Zalaegerszegi Tankerület igazgatója ismertette a projektet. Elmondta, hogy 623 millió forint összköltséggel valósul meg a fejlesztés, aminek a legfőbb eleme a már említett új iskolarész építése. E mellett az összes többi épületrész megújul. Kicserélik a régi külső nyílászárókat, és a belső ajtókat, valamint minden helyiségbe új járófelület kerül. A folyosókon új kerámia falburkolat is készül, ami a tisztántartásban nyújt majd nagy segítséget. Valamennyi közmű megújul, új áram- és vízbekötés készül, valamint a fűtést is korszerűsítik. A tornaterem is új sportpadlót kap, és a hátsó bejáratoknál előtetőket építenek. Minden épületrészt szigetelnek kívülről, és az egész iskola egy új színt, egy új arculatot kap. A most épülő épületben majd helyet kapnak a korábban is ott lévő helyiségek, úgymint a könyvtár, informatika terem, és az étkező. A bővítésnek köszönhetően lesz egy technika terem és egy kémia labor is. Az udvart is átalakítják. A belső részen kerül kialakításra a személyzeti parkoló, amit a József Attila út felől egy új bejáron keresztül lehet majd megközelíteni. A hátsó udvarról kitiltják a forgalmat, így az teljes egészében a diákok sport és szabadidős tevékenységeit fogja szolgálni. A felújítás mellett eszközbeszerzés is megvalósul. 40 millió forintért kerülnek az iskolába új bútorok, és az oktatáshoz szükséges eszközök, valamint beszerzésre kerül még egy 9 és egy 16 személyes kisbusz is.

*Manninger Jenő* országgyűlési képviselő örömét fejezte ki, hogy a szükséges plusz forrás biztosítása után elindulhatott a beruházás, ami a 2. választókerület egyik legnagyobb iskolafelújítása. Fontosnak tartotta, hogy a központi iskolának kijelölt intézmények megfelelő körülményeket biztosítsanak az oda járó diákoknak, melyek Egerváron is meglesznek a felújítást követően. Hamarosan *Türjén* is elindulhat egy hasonló projekt, valamint a kormány nemrég döntött további iskolafejlesztésekről is, így például *Sümegcsehin* és *Zalaszentivánon* is tornaterem, illetve tornaszoba létesülhet.

*Kenesey Tibor* iskolaigazgató köszönetét fejezte ki mindazoknak, akik az elmúlt hetekben az iskola kiürítésén és átszervezésén fáradoztak, beleértve a pedagógusokat és a helyi és környékbeli önkormányzatokat és civileket is. Reményét fejezte ki, hogy szeptemberben már itt indulhat meg a tanítás, bár a projekt még javában zajlani fog, nagyjából jövő áprilisig. Jelenleg az Egervári Közösségi Házba költözött át az irodai rész, illetve a szükséges gyerekfelügyeletet is ott oldják meg. Elmondta még, hogy jelenleg a legkorszerűbb tanítási módszereket alkalmazzák. Tavaly szeptemberben bevezették az úgynevezett komplex alapprogramot, amihez valamennyi pedagógus elvégezte a szükséges tanfolyamokat.

Végezetül *Gyerkó Gábor*, Egervár polgármestere fejezte ki örömét, hogy közel 3 éves előkészítő munka után elindulhatott a felújítás. Több mint 140 gyermek tanul az intézményben, ami most teljesen megújulhat, és egy új modern szárnnyal bővülhet. Az iskola körzetéhez Egervár mellett *Gősfa, Kispáli, Lakhegy, Nagypáli* és *Vasboldogasszony* is hozzátartozik, így az ott élőknek is fontos lehet ez a projekt. A következő tanév nagy kihívása lesz, hogy a munkálatok közepette kell megoldani az oktatást, de erre az áldozatra szükség lesz ahhoz, hogy utána egy sokkal szebb, modern eszközökkel felszerelt intézménybe, az Egervári László Általános Iskolába tanulhasson a jövő nemzedéke.

**A sajtóbejárás résztvevői, balról Kajári Attila, Kenesey Tibor, Manninger Jenő és Gyerkó Gábor.**

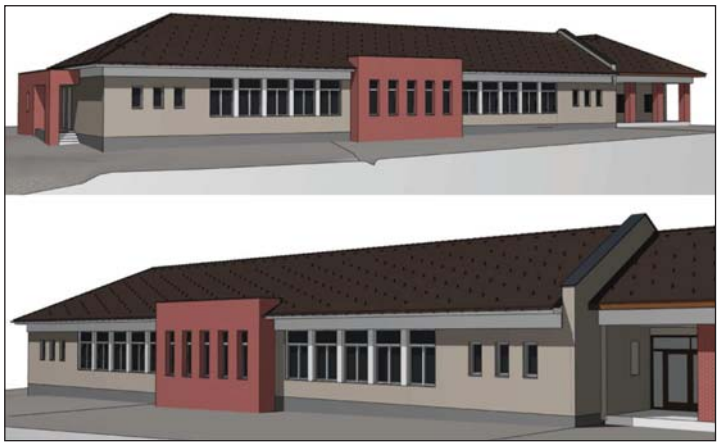

**A látványterv…**

FARKAS PÁLINKA
Hungarikum
• Bérfőzés • Kereskedelmi főzés • Palackozás
A főzési díj szeszadóval együtt 1600 Ft/l
Nálam az 50-60 l pálinkának a főzési ideje 10-12 óra, nem egylépcsős rendszerben, hanem hagyományos módon, kétszeri lepárlással és egy új, korszerű technológiával. Mert a minőségi, jó, zamatos pálinkához idő kell és a mester több, mint 30 éves tapasztalata!
Várom régi és leendő megrendelőimet: Farkas Tibor pálinkafőző mester Nagylengyel
Telefon: 30/586-3090 • 92/380-037
FARKAS PÁLINKA 1982 Zala megye pálinkája

Új! Új!
Indítógátlós (IMMOBILIZERES) autókulcsmásolás az autótípusok 85 %-ához kedvező áron!
Zalaegerszeg, Széchenyi tér 5.
Tel.: 30/471-1000
Nyitva tartás: h-p.: 8⁰⁰-16³⁰ • sz.: 9⁰⁰-12⁰⁰
Ebédszünet: 11⁰⁰-12⁰⁰

# Megemlékezés az új egervári emlékműnél

Civil kezdeményezésre szerveződött megemlékezés a trianoni békediktátum aláírásának 100. évfordulójára *Egerváron*. Ez alkalomból került avatásra az az emlékmű is, ami magánfelajánlásként került felállításra az általános iskola főbejáratánál.

Június 4-én, 16 óra 30 perckor egyszerre szólaltak meg az ország harangjai, így az egervári templomé is. A megemlékezésre összegyűlt emberek némán várták végig mind a 100 másodpercet, majd közösen mondtak el egy imát. Ezt követően az új emlékmű körül felsorakozott felnőttek, az elszakított területek Himnuszait, és az ott élő magyarokhoz szóló énekeket és verseket adtak elő, miközben 8 történelmi zászló lobogott a fel-feltámadó szélben.

A műsor végén az új emlékmű megálmodója, és készítője, *Korbuly Kálmán* mutatta be alkotását, és annak jelentését. Elmondta, hogy egy hiányt szeretett volna pótolni, és az is fontos, hogy az iskola elött került felállításra. Alul egy világos gránitlapon helyezkednek el (6 darab) a fekete színű, a szétszakított Nagy-Magyarországot ábrázoló faragott kövek, ami az erre haladó gyerekeknek számára úgy tűnhet, mind egy kirakó, amit csak össze kell illeszteni. Később majd megtanulják, hogy ez nem is ilyen egyszerű. A kőtömbhöz vezető út bazaltból készült, amibe hat darab félbevágott vasúti talpfa került, mely az elszakított területekről elvándorlóknak, kitelepítetteknek állít emléket. A kőtömb mellett látható egy feketére égett fa, ami a nagy háború pusztító tűzében megégett életfát jelképezi. Ez egy 150 évnél idősebb szelídgesztenye oldalágából készült, ami többszöri égetésen, és tisztításon esett át. A közepén, hosszában van egy repedés, ami üszkös maradt, így kicsit olyan, mint ha belül még most is lassan égne, tovább pusztulna. A fa ágai agancshoz hasonló formájával a csodaszarvas agancsára emlékeztet, ami nem csak Arany János regéjében jelenik meg, hanem a keresztény mondavilágban is. Szent Gellértnek és Szent Lászlónak is egy szarvas mutatja meg a bakonybéli monostor, illetve a váci székesegyház építési helyét. A kiégett fára vissza szállt madár egy kerecsensólymocska, ami nem egy félelmetes ragadozóként van ábrázolva, hiszen a gyerekeknek készült, aki az óvodába és az iskolába menet reggelenként találkozhatnak vele. Az agancsszerű fa és a sólyom kettőse egyben a honfoglalásra is utal. Korbuly Kálmán kiemelte, hogy a nagyszülei is a mostani határainkon kívül, a Partiumban és a Bánságban látták meg a napvilágot, ezért neki szívügye volt az emlékmű elkészítése, melynek felállításában a fia is részt vett.

A műsor végén elhelyezésre került az emlékezés koszorúja, majd a szomszédos templomban emlékmisével zárult a program.

# Gyorsabb és egyszerűbb lesz az osztatlan közös tulajdon megszüntetése

Gyorsabb és egyszerűbb lesz az osztatlan közös tulajdon megszüntetése januártól – közölte *Nagy István* agrárminiszter minap.

Ellenszavazat nélkül fogadta el az Országgyűlés az osztatlan közös tulajdon felszámolását segítő új jogszabályt, amely 2021. január 1-jén lép hatályba.

Az agrárminiszter azt mondta, hogy januártól az osztatlan közös tulajdon felszámolásához nem kell minden tulajdonos beleegyezése, azt 50 százalék plusz egy ember kezdeményezésével is el lehet indítani. A folyamat gyorsaságát segíti, hogy nem kell földmérőt hívni, helyette egy informatikai program segítségével mérik ki a területeket – tette hozzá. Ismertette, hogy az új földrészleteknek szántó, rét, erdő esetén legalább egy hektárosnak, szőlő, gyümölcsös esetén minimum 3000 négyzetméteresnek, zárt kertek esetében pedig minimum 1500 négyzetméteresnek kell lennie.

**Nagy István agrárminiszter.**

A törvény célja, hogy erősödjön a tulajdonosi szemlélet, mert azáltal a föld minősége, termőképessége is javítható, és így a magyar mezőgazdaság is versenyképesebbé válhat – mondta az agrárminiszter. Nagy István beszélt arról is, hogy a sertéshús után a magyar zöldségekre, gyümölcsökre, juh, kecske és marha termékekre is kiterjesztik a megkülönböztető jelzést a tudatos vásárlás erősítéséért. (Forrás: *MTI)*

# Egerszeg legszebb napjai ezután jönnek

**Balról Gecse Péter alpolgármester, Vigh László, Balaicz Zoltán, Bertáné dr. Bényi Krisztina helyettes államtitkár, Dömötör Csaba, Sárfalvi Péter helyettes államtitkár, dr. Pál Attila, a megyegyűlés elnöke és Rigó Csaba Balázs, a Versenyhivatal elnöke.**

– Olyan közjóléti erdő közepén vagyunk, amely egyszerre üdülő, panoráma és sétaerdő – mondta *Balaicz Zoltán* polgármester az *Alsóerdei Sport és Rekreációs Központ* fejlesztésének hivatalos projektindítóján június 17-én *Zalaegerszegen*.

Az Alsóerdőt és az Aranyoslapi Forrást először 1381-ben említik az okiratok. Az Azáleás-völgy mára Zalaegerszeg egyik jelképévé vált. 1973-ban épült a TV-torony, amely az országban szabadon látogatható három létesítmény egyike. Elkészült az erdei tornapálya, védettséget kapott az erdő, megépült a Panoráma út 1974-ben. Az Alsóerdőn 1905-től városi majálisokat tartottak – adott rövid helytörténeti tájékoztatást Balaicz Zoltán.

A rendszerváltoztatás után jelentős állagromlás következett be. Sok terv készült a volt napközis tábor megmentésére, de ezeket nem sikerült megvalósítani. Az új lehetőség 2015. április 14-én adódott, ekkor írták alá a Modern Városok Program szerződését.

A polgármester elmondta, hogy a megyei jogú városok soha nem látott mértékű fejlesztéseket hajthatnak végre a programnak köszönhetően. Ezek egyik kiemelkedő eleme Zalaegerszegen a Sport és Rekreációs Központ fejlesztése.

A tervezésnél figyelembe vették a sport és környezetvédelmi szervezetek ajánlásait és a fenntartható fejlesztés követelményeit, ennek megfelelően alakult ki a végleges változat. Elsősorban a zalaegerszegieké lesz a létesítmény (a helyiek a fejlesztés legtöbb elemét ingyenesen használhatják), de a turizmust is szolgálja.

A TOP programban 1,2 milliárd, a Modern Városok Programban még 2017-ben 1.35 milliárd, majd 2020-ban újabb 1,5 milliárd forint biztosított az Alsóerdei Sport és Rekreációs központra, tehát a fejlesztés több mint nettó 4 milliárd forintból valósulhat meg.

**Dömötör Csaba: – Az alsóerdei sportközpont meghatározó közösségi tér…**

Erdei kalandpark, multifunkciós sportpálya, műsípálya, játszópark, KRESZ-park, kültéri kosárlabdapálya várja majd az ide kirándulókat. Új füves pályát, lelátókat, kiszolgáló épületeket és pihenőhelyeket építenek. A beruházás csak önkormányzati területeket érint, padokat, szobrokat telepítenek, fákat ültetnek.

A volt napközis tábor területén kívül eső területeken a búslakpusztai sportlőtér felújítására, erdei túraútvonalak, terepkerékpár pálya építésére, valamint a TV-torony és környezetének felújítására kerül sor. A beruházás időtartama 18 hónap, azaz a létesítmény várhatóan 2021 végére készül el.

*Vigh László* országgyűlési képviselő, miniszteri biztos arról beszélt, hogy a Zalaegerszeget az M7-es autópályával összekötő M76-os gyorsforgalmi okosút első ütemét a tervek szerint augusztusban átadják. A járműipari tesztpálya készültségi szintje már 65 százalékos. A képviselő szerint az alsóerdei fejlesztés igazi mágnest jelent majd a városlakók számára.

A sport- és rekreációs központ az élet újraindításának reményt keltő mozzanata: azt szimbolizálja, hogy a „nehéz hónapok után visszatérhetünk az ország gyarapodó, felívelő ösvényére” – mondta a Miniszterelnöki Kabinetiroda parlamenti államtitkára. Dömötör Csaba kiemelte: az alsóerdei sportközpont meghatározó közösségi tér, közösségépítő hely, generációk találkozási pontja lesz. A hagyományokra építkező beruházás a „feltörekvő város fontos mozaikdarabkája” – fogalmazott Dömötör Csaba. A beruházások közül kiemelte a Modern Városok Program keretében épülő új uszodát, a múzeum és a színház épületének felújítását.

Zalaegerszeg legszebb napjai még csak ezután jönnek!

*Samu László*

GÖCSEJ nyomda
OFSZET, DIGITÁLIS és FLEXO üzem
Teljes körű nyomdai szolgáltatások, szerkesztéstől a kivitelezésig!
Miben vagyunk a legjobbak?
OFSZET: Plakátok, Szórólapok, Flyerek, Prospektusok, Könyvek, Tömbös nyomtatványok
FLEXO: Etikett címkék, Boros címkék, Aranyozás + Lakkozás
DIGITÁLIS: Bélyegzők, Névjegykártyák, Esküvői meghívók, Itallapok, Étlapok, Tányérallátétek, Molinók készítése
ÚJDONSÁG! CD-k - DVD-k nyomtatása és másolása, ipari mennyiségben
Kérjen tőlünk árajánlatot, kalkulációnkat rugalmasan kezeljük, közösen alakítjuk ki!
Elérhetőség: Iroda +36/30/348-1387
+36/30/929-1219
www.gocsejnyomda.hu; e-mail: info@gocsejnyomda.hu
Kövess minket a Facebookon!
www.facebook.com/gocsejnyomda
Cím: 8900 Zalaegerszeg, Bajcsy - Zsilinszky tér 2.

**Tudósítókat keresünk!**
A **Zalatáj Kiadó** megyei és térségi lapjaihoz (Zalatáj, Észak-Nyugat Zala, Közép-Zala, Lenti és Vidéke, Zalalövő és Környéke, Szentgrót és Vidéke, Dél-Zala Murahíd, Pacsa és Környéke) **tudósítókat** keres a megye minden részéből.
Elengedhetetlen szempont a fotózás, s az alapvető számítástechnikai ismeretek alkalmazása.
**Érdeklődni lehet:**
**30/378-4465, zalataj@zelkanet.hu**

# Terhes örökség… (4.)

## *Egy furcsa hagyatéki ügy Pethőhenyén*

Úgy tűnik felgyorsultak az események a néhai pethőhenyei lakos, Ehrit Ilse Marie halála utáni hagyatéki ügyben. Röviden az előzményekről:

A Pethőhenyén élő idős hölgy Ausztriából költözött ebbe a csendes, szép fekvésű zalai faluba. 2019. április 23-án hunyt el a zalaegerszegi kórházban. Bár jelentős vagyon maradt utána, jogilag igazolt örökös nem lévén az önkormányzat temettette el. A mai napig – több, mint egy év elteltével – a kutyája egyedül él a ház kertjében, az egyik jószándékú szomszéd eteti.

Érdekes a történetben egy egerszegi ügyvéd szerepe, akinek közreműködéséről már írtunk. Az ő neve szerepel az idős hölgy végrendeletében, mégpedig a végakarat végrendeleti végrehajtójaként. Sőt a végrendelet kedvezményezettjeként is, ráadásul részt vett a hagyatéki leltár felvételén is. A végrendeletet egyébként érvénytelenítették, mert nem felelt meg a törvényes előírásoknak.

Az üggyel foglalkozó közjegyző részletes tájékoztatást adott az ügy elhúzódásával kapcsolatban. A cikksorozat első részének megjelenése után több ügyvéd is jelezte, hogy nevezzük nevén az említett urat, mert ez így, névtelenül az egerszegi kollégákra vethet rossz fényt.

Időközben Pethőhenye polgármestere feljelentést tett az ügyben, mivel kötelessége az elhunyt vagyonának őrzése, ami nagy valószínűséggel a magyar államé lesz. A Zalaegerszegi Rendőrkapitányság az ügyben megszüntető határozatot hozott, ám ezt a Zalaegerszegi Járási Ügyészség hatályon kívül helyezte és az eljárás folytatását rendelte el.

Miután az ügyvéd egyetlen korábbi megkeresésükre sem válaszolt, újabb – ezúttal tértivevényes – levélben fordultunk kérdéseinkkel hozzá. A postai visszajelzés alapján a levelet 2020 május 21-én az ügyvédi iroda meghatalmazottja átvette. Válasz azonban a mai napig nem érkezett.

Ezért, mint ígértük, nevén nevezzük az ügyvédet, aki többszöri megkeresésünkre a mai nem napig nem válaszolt kérdéseinkre. Dr. Takács Tibor zalaegerszegi ügyvédről van szó. Vele kapcsolatban lesznek még érdekes információink.

A koronavírus-járvány miatt elrendelt vészhelyzet megszűnése után újra a megszokott rendben tarthatnak tárgyalásokat a közjegyzők. Megkerestük a megyeszékhelyi dr. Dániel Csaba közjegyzői irodát, ahol az ügy állásáról érdeklődtünk. Dániel Emil közjegyző-helyettes tájékoztatása szerint már kitűzték a hagyatéki tárgyalás időpontját augusztusra. Vagyis akkor kiderül, hogy ki lesz a német hölgy vagyonának örököse.

Addig is megosztjuk olvasóinkkal az új információkat. 2020. január 1-től új közös hivatalhoz, Nagypáli helyett Egervárhoz tartozik Pethőhenye. A váltás az ügy intézésében is változást jelentett, hiszen a korábbi laza hagyatéki leltározást követően alaposabban az örökölhető javak után néztek.

**A faluház Pethőhenyén. Hosszú évekig volt otthona a település a német hölgynek.**

**Ehrit Ilse Marie a falu temetőjében lelt végső nyugvóhelyre.**

Az elhunyt ismeretségi köréhez tartozó embereket hallgatták meg, akik olyan vagyontárgyakról is meséltek – jegyzőkönyvbe rögzítve –, amik nem szerepeltek a nagypáli hivatal által felvett leltárban. Lehetnek persze túlzások, ám egy ingatlan – s ezt tulajdoni lap is bizonyít –, ami az elhunyt tulajdonában volt, biztosan nem található a listán. Már ez az egy hiányosság is kellő ok arra, hogy komolyabb lajtromba vétel történjen. S talán ezt a közjegyző is figyelembe veszi. Ám a gyakorlat szerint inkább az örökösnek kell majd ezzel kapcsolatban a kifogást megfogalmazni.

*E.E.*

(Folytatjuk)

**Eladó telkek Egerszegen**

**Zalaegerszeg páterdombi területén**

két egymás melletti földterület

(1945 m$^2$ és 1418 m$^2$) eladó.

A két telek közvetlenül a belterület mellett található.

Érdeklődni lehet: **30/378-4465**

**Észak-Nyugat Zala**

**Kistérségi havilap**

Kiadó-főszerkesztő: **Ekler Elemér**

Kiadja: **Zalatáj Kiadó**

Szerkesztőségi ügyfélszolgálat:

8901 Zalaegerszeg, Kosztolányi tér 1/B. Pf.: 381.

Tel.: (92) 596-936

E-mail: zalataj@zelkanet.hu

ISSN 2061-361X

Készült: **Göcsej Nyomda Kft.**

Zalaegerszeg, Bajcsy-Zs. tér 2. • Tel./fax: (92) 316-783

# Napközi Erzsébet tábor Egerváron

Az *Egervári László Általános Iskola* tanítói a 2019/2020-as tanévben immáron negyedik alkalommal nyújtottak be pályázatot *Napközi Erzsébet táborra*, amely az idei évben is támogatásra került.

A vírushelyzetre való tekintettel a hatvan táborozni kívánó gyereket három csoportra osztották. Helyszínek az Egervári Közösségi Ház, a Pincedomb és a volt dénesfai iskola, ma Civilek Háza voltak. Az egyes csoportok pályázatai a következő megnevezéseket viselték: „Földön, vízen, levegőben", „A természet lágy ölén" és „Egervár téged vár!".

Június utolsó hetében aztán kezdetét vették a programok. A gyerekek napi négyszeri étkezést, ezen kívül délelőtt és délután innivalót kaptak. A programok jelentős része külső helyszínen valósult meg, melyek valamilyen formában kapcsolódtak a témakörökhöz.

Az első napon tábornyitóval és a pályázat által kiírt járványügyi tájékoztató megtartásával indult a programok sora. Minden gyermek Erzsébet logóval ellátott sapkát kapott, amelyet egész héten lelkesen viseltek. A hét többi napján a programok már minden csoportban eltérőek voltak, például táncház, lángos sütés, mézeskalács díszítés, lovagi várjáték, rendőrségi ügyességi KRESZ vetélkedő, zalaegerszegi Zala Zone Tesztpálya bejárása, valamint a Csácsi Állatsimogató megtekintése.

Egy nap mindhárom csoport keszthelyi kiránduláson vehetett részt, ahol a hajókirándulás és a Dottózás mellett múzeumi kiállításokat is megtekintettek.

Kézműves foglalkozások is várták a gyerekeket, melynek keretében vasalható gyöngyből figurákat alkothattak, saját készítésű papírsárkányt eregethettek, légyevő békát és mozgó pillangót készíthettek papírból, és spatulákból állítottak össze tutajt, amit később a Sárvíz patakban útjára is bocsájtottak.

A gyerekek és a pedagógusok az élményekkel teli napok után remélik, hogy jövőre is részesei lehetnek egy hasonlóan szép és gazdag hétnek.

# Lerakták az alapkövet

Egyházi és közéleti vezetők vettek részt a Göcseji Múzeum új szárnyának az alapkőletételén. A 8,3 milliárd forintból megvalósuló kiemelt állami beruházás emléket állít Zalaegerszeg XX. századi történetének, *Mindszenty (Phem) József* egykori apátplébános zalaegerszegi életének és a kommunista diktatúra egyházüldözésének.

– Mintha a teremtés nulladik napján lennénk – kezdte a házigazda *Böjte Sándor Zsolt,* a belvárosi településrészi önkormányzat képviselője. – Valami lélegzetelállító pillanat ez, amikor minden megvan, de még semmi sem látszik. Ha vannak olyan emberek, akik hisznek a jövőben, akkor lesz is jövő!

*Balaicz Zoltán* felidézte azt a nyolc hónappal ezelőtti pillanatot, amikor szintén *Semjén Zsolt* miniszterelnök-helyettessel elindították a Göcseji Múzeum felújítását és most újabb megvalósuló fejlesztésnél lehetnek együtt. A polgármester röviden ismertette Mindszenty József életútját, aki 1917-ben érkezett a zalai megyeszékhelyre hitoktatónak, 1919-ben átvette a plébánia vezetését, 1944-ig volt a város apátplébánosa.

Hogyan tudtunk megmaradni, mi magyarok Európa közepén? – tette fel a kérdést *Vigh László*. – Szerencsénk, hogy ilyen ember élt közöttünk, mint Mindszenty József – adta meg a választ is az országgyűlési képviselő.

– A szentéletű és vértanú sorsú hercegprímás életútja erkölcsi iránytű volt életében, de napjainkban is. Ellentmondott az osztályszocializmusnak és a nemzeti szocializmusnak, náciellenes és antikommunista volt – mondta Semjén Zsolt miniszterelnök-helyettes. – Személye a szimbóluma annak, hogy a nácizmus és a bolsevizmus ember- és istenellenes. Zalaegerszeg a fejlesztésekkel Mindszenty József példáját követi, aki plébánosként azonnal építkezésekbe kezdett. Ezzel a város megnövekedett életlehetőséget ad lakosságának.

*Erdő Péter* bíboros megáldotta, majd Vigh László, Semjén Zsolt és Balaicz Zoltán társaságában letette a zarándokközpont alapkövét.

*S.L.*

**Vigh László országgyűlési képviselő, Erdő Péter bíboros, Semjén Zsolt miniszterelnök-helyettes és Balaicz Zoltán polgármester tették le az alapkövet.**