Dél-Zala Murahíd

Térségi havilap X. évfolyam 2020. július

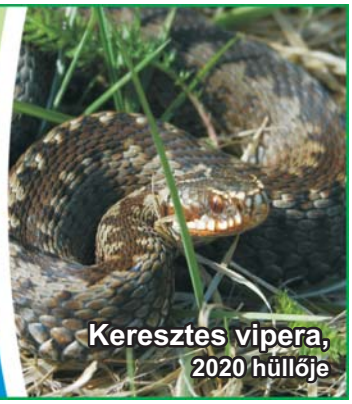

Keresztes vipera, 2020 hüllője

A nemzeti összetartozás napja Letenyén

Mikóné Farkas Ildikó mondott beszédet.

Június 4-én 16 órakor Letenyén megszólaltak a harangok, jelezve a trianoni békediktátum aláírásának századik évfordulóját. A megemlékezést *Halmi Nándor* által felolvasott gondolatok nyitották meg.

A Szentháromság templom melletti trianoni keresztnél és emlékműnél Letenye Város Önkormányzatának Képviselőtestülete nevében – *Farkas Szilárd* polgármester halaszthatatlan feladatellátás miatti távollétében – *Mikóné Farkas Ildikó* alpolgármester asszony mondott emlékező beszédet, majd *Aigner Géza* letenyei plébános szólt az egybegyűltekhez. *Friman Martin*, a letenyei művészeti iskola tanára által megszólaltatott trombita távolba hallatszó dallamai jelezték az összetartozás fontosságát.

A megemlékezést követően a trianoni emlékműnél elhelyezett mécsesek fellobbanó fényei hirdették Magyarország határainak jogtalan megcsonkítását, a máig elfogadhatatlan diktátumot.

Mikóné Farkas Ildikó alpolgármester beszédét teljes terjedelmében közzétesszük:

„Tisztelt megemlékezők!

Még frissek az emlékezés virágai, melyeket vasárnap helyeztünk el a hősök emlékműveinél. Akkor néhány percig a nemzet nagyjait idéztük magunk elé, azokra az emberekre gondoltunk, akik az első és második világháború idején az életüket tették a haza oltárára.

Ma ismét forgassuk vissza a történelem kerekét az első világháborút követő időkre!

A fegyverek elcsitultak. A háborút lezáró feltételeket a magyarok részvétele nélkül határozták meg a párizsi békekonferencián, amelyen a győztes nagyhatalmak Európa új rendjéről döntöttek. Gróf Apponyi Albert 1920. januárjában mondott Magyarország érdekében védőbeszédet, melyben többek között bírálta a békefeltételek szigorúságát. Ez a beszéd nem hozott változást, a békefeltételek az év májusában átadásra kerültek a magyar delegáció számára, amely azokat elolvasva, lemondott. A diktátumot ezután Benárd Ágost népjóléti és munkaügyi miniszter és Drasche-Lázár Alfréd rendkívüli követ, meghatalmazott miniszter látta el kézjegyével. Tiltakozása jeléül Benárd Ágost a dokumentumot állva írta alá.

Az aláírás eredetileg kitűzött időpontjában, 1920. június 4-én 10 órakor Magyarországon megszólaltak a gyárak szirénái, az iskolákban, hivatalokban gyászszünetet rendeltek el, 10 percre leállt a közlekedés, bezártak az üzletek, a nemzeti zászlót mindenütt félárbocra eresztették. Gyászolták az állam területének elveszített kétharmadát, iparának 38, nemzeti jövedelmének 67%-át, és azt a 3,2 millió magyart, akik az új határokon túlra kerültek.

Németh László azt mondta: »Trianon után a nagy gond nem a póznák voltak, hanem a magyarok, nem az ország, hanem a nép.«

A trianoni békediktátum máig meghatározza Magyarország és a környező államok határait, de amíg a magyarság egészében megvan az összetartozás tudata, az egymásért érzett felelősség, a nemzet érdekeiért vállalt szolgálat, addig ez a nemzet együtt erősödik.

Ma, amikor itt állunk egymás mellett, megkérdezhetjük: ki is a magyar? Aki itt, e hazában született, dolgos felnőtt emberként itt nevelt gyermeket, itt, e földbe temették el, vagy aki az anyaországtól távol, lelkében féltőn őrzi anyanyelvünket, a magyar hagyományokat, netán aki fennhangon hirdeti, hogy magyar?

A választ Illyés Gyula szavaival adom meg: »Magyar az, akinek nyelve és esze magyarul forog ... hogy kit tartsunk igazán magyarnak? Nem könnyű vizsga ez. Itt a lelket kell kitenni.« – írja az író.

Tisztelt emlékező letenyeiek!

A közelmúltban a magyar kormány törvényben adott magyar állampolgárságot az akkor kilencven éve tőlünk elszakított magyarságnak, és törvényt alkotott a Nemzeti Összetartozás melletti tanúságtételről, és az Ország Házában megemlékeznek történelmünk tragikus napjáról, 1920. június 4-ről.

A mai napon éppen száz éve, hogy összetart bennünket a trianoni békediktátum okozta fájdalom. Merítsünk erőt múltunk elszomorító napjaiból, de tegyük ezt csendesen! A történelem viharait átélve jól tudjuk, hogy az igazi erő nem a legfelső hangból jön, hanem belső lényünkből fakad.

Ez a mai nap nem csak attól más a többitől, hogy pontosan száz éve, 16 óra 27 perckor szakították el tőlünk országunk egyes részeit, hanem attól is, hogy itt, ma a nemzeti lobogónk mellett emlékezünk. A piros, fehér, zöld színű zászló, amely az együvé tartozás, az

(Folytatás a 2. oldalon)

Tudósítókat keresünk!

A **Zalatáj Kiadó** megyei és térségi lapjaihoz (Zalatáj, Észak-Nyugat Zala, Közép-Zala, Lenti és Vidéke, Zalalövő és Környéke, Szentgrót és Vidéke, Dél-Zala Murahíd, Pacsa és Környéke) **tudósítókat** keres a megye minden részéből.

Elengedhetetlen szempont a fotózás, s az alapvető számítástechnikai ismeretek alkalmazása.

Érdeklődni lehet:
30/378-4465, zalataj@zelkanet.hu

Újabb felajánlások

– Június 17-én a letenyei mentőállomáson adtam át Vlaj Zoltán állomásvezetőnek egy ózongenerátor készüléket, mely ózongázt állít elő – tájékoztatta lapunkat *Farkas Szilárd* városvezető.

Az ózongáz az egyik legerősebb fertőtlenítéshez használt hatóanyag. Gáz halmazállapotának köszönhetően a mentőgépjárműben kezelni kívánt terület minden pontjába eljut. Megfelelő koncentrációban megsemmisíti a vírusokat, a baktériumokat, a gombákat és más egyéb káros mikroorganizmusokat, illetve a kellemetlen szagokat okozó molekulákat a levegőben és a felületeken egyaránt, sőt a fertőtlenítés környezetbarát módon zajlik. Ugyan a március 11-e óta tartó veszélyhelyzet már megszűnt, ennek ellenére a berendezés jó szolgálatot tesz a mindennapokban. *Vlaj Zoltán* állomásvezető elmondta, a mentőgépjármű belső terének fertőtlenítése kb. 15-20 percet vesz igénybe, melyhez elengedhetetlen a gépjárműben a levegő keringetése.

Lapunk korábban már beszámolt arról, hogy áprilisban a mentőállomás hypot, tisztítószert, mosószereket, öblítőket, folyékony szappant tartalmazó csomagot vett át a polgármestertől, de a helyi vállalkozók is segítettek. *Lukács Vilmos,* a helyi mezőgazdasági bolt tulajdonosa és családja a veszélyhelyzetben mosógépet ajánlott fel a mentőállomás részére. A mezőgazdasági bolt tulajdonosa által felajánlott berendezés a járványügyi készültség ideje alatt is jó szolgálatot tesz, hiszen a mentőállomás dolgozóinak helyben nyílik lehetőségük arra, hogy bevetésből visszaérkezve, a szolgálat teljesítését követően ruháikat fertőtlenítsék, kimossák. Farkas Szilárd elmondta, a közelmúltban a Letenyei Katasztrófavédelmi Őrs is kapott mosógépet az önkormányzattól, mely felajánlással a mindennapok hőseinek munkáját kívánták megkönnyíteni.

Az ózongenerátor átadása.

Az ózongenerátor készülék átadását követően a polgármester megtekintette az új VW mentőgépjárművet is, melyet néhány hete kapott a letenyei mentőállomás. A gépjármű modern eszközökkel felszerelt, így az életmentés és a bevetés magasabb színvonalon biztosított.

A városvezető végül hozzátette, bízik abban, hogy a veszélyhelyzet visszavonását követően a letenyei mentőállomás felújításával összefüggő projektfeladatok folytatódni fognak, melynek eredményeként a mentőgépjárművek részére garázs is megépítésre kerül.

Elballagtak a letenyei diákok

Simon Márta búcsúzott a végzős diákoktól.

Június 16-án a *Letenyei Andrássy Gyula Általános Iskola* által megrendezett ballagáson Letenye Város Önkormányzatát *Farkas Szilárd* polgármester és *Mikóné Farkas Ildikó* alpolgármester képviselte.

Az eseményen *Simon Márta*, az általános iskola igazgatója búcsúzott a nyolcadikos tanulóktól, majd Farkas Szilárd városvezető osztotta meg útravaló gondolatait az alma matert elhagyó diákokkal. A polgármester Letenye Város Képviselő-testületének Humán és Ügyrendi Bizottsága nevében elismerő oklevelet, tárgyjutalmat és egy csokor virágot nyújtott át *Andor Nina Olívia* 8. a osztályos tanulónak, aki 8 éven keresztül kitűnő eredményeket ért el. A tanuló részére az elismerés a kiváló sporttevékenységéért is szólt.

Számos igazgatói dicséretben, elismerésben részesültek a végzősök a ballagási ünnepély alkalmával – ahogy azt az intézmény igazgatója ünnepi beszédében is kiemelte. Szép tanulmányi- és versenyeredményekkel is büszkélkedhet a Letenyei Andrássy Gyula Általános Iskola – hangzott el a ballagási eseményen.

Horváth Gáborné osztályfőnök, Prof. Dr. Kásler Miklós miniszter által jegyzett és kiállított Pedagógus Szolgálati Emlékérmet vehetett át Simon Márta igazgató asszonytól, *Ferenci Izabella* tanárnő pedig miniszteri elismerő oklevélben részesült. Pedagógusi munkájukat Letenye polgármestere egy-egy csokor virággal köszönte meg.

Kép és szöveg: *Mirkó Imre*

A nemzeti összetartozás napja Letenyén

(Folytatás az 1. oldalról)

egy közösség összetartó erejének szimbóluma, mindannyiunké, kinek szíve magyarként dobban, éljen ő e gyönyörű kis hazában, vagy a világ bármely részén. Ez a zászló jelképezze, azt is, hogy megőriztük szívünkben a Nagy-Magyarországot, valamint azt is, hogy képesek vagyunk mi magyarok, közösen, együtt, csodákat alkotni.

Azt remélem, hogy itt mindannyian, s azok is, akik most nincsenek velünk, szívünk minden melegével, s a jövőbe vetett hittel megfogalmazhatjuk, hogy mi magyarok, határon innen, és túl, ezer szállal kötődünk egymáshoz, »egy vérből valók vagyunk«, összetartozunk.

»Magyarnak születtem! Ünnepnapon szőtted Számomra e sorsot népek Istene! Taníts meg, én Uram, milyennek kell lennem, Hogy igazabb, hívebb, jobb magyar legyek!«

Sajó Sándor idézetével köszönöm megtisztelő figyelmüket.

Isten áldja Önöket, Isten áldjon mindannyiunkat!

»De túl minden bún, minden szenvedésen, Önérzetünket nem feledve mégsem, Nagy szívvel, melyben nem apad a hűség, Magyarnak lenni: büszke gyönyörűség! Magyarnak lenni: nagy s szent akarat.«

Kulcsszerep hárult a Zala Megyei Kormányhivatalra a sikeres járvány elleni védekezésben

Beszélgetés dr. Sifter Rózsa kormánymegbízottal

A Zala Megyei Kormányhivatal – az Operatív Törzs intézkedéseinek folyamatos figyelemmel kísérése és végrehajtása mellett – minden szükséges intézkedést megtett a koronavírus-járvány elleni védekezés hatékonyságának növeléséért. A magyar kormány, így a Zala Megyei Kormányhivatal számára a legfontosabb feladat az állampolgárok védelme volt. A kormányhivatal az országos veszélyhelyzet 2020. március 11-i kihirdetését követően a járványügyi veszélyhelyzettel kapcsolatos feladatok koordinálására munkacsoportot hozott létre, amely ellátta a hivatalt érintő, sokszor azonnali intézkedést igénylő feladatokat. A járványidőszak tennivalóiról, tapasztalatairól beszélgettünk *dr. Sifter Rózsa* kormánymegbízottal.

– Lehetne fontossági sorrendet felállítani az intézkedések között?

– Kiemelt feladatunk volt a zalai egészségügyi intézmények védőeszközökkel való ellátása, hiszen a járvány közepette elsődleges szempont volt az emberi életek védelme, a fertőzés terjedésének megakadályozása. Számos alkalommal vettünk át szállítmányt a központi tartalékból, és juttattuk el a megyei alapellátás és a szociális intézmények számára. Emellett a minisztériumok és az országos tisztifőorvos által kiadott döntésekről és útmutatókról is folyamatosan tájékoztattuk őket, a felmerülő gyakorlati, szakmai kérdésekben rendszeres segítséget, támogatást is nyújtottunk nekik.

– Milyen plusz feladatokat rótt a járványhelyzet a kormányhivatal munkatársaira?

– Az egészségügyi védőeszközöket nemcsak az alapellátást végző háziorvosok, gyermekorvosok és intézmények számára kellett kiosztani. Az érettségi vizsgák biztonságos megszervezése érdekében munkatársaink az érettségizőknek és a vizsgáztatóknak is biztosították a védőeszközöket, valamint részt vettek a megyei idősotthonok ellenőrzésében is, ahogy az intézmények fertőtlenítésében is segédkeztek. Népegészségügyi szakembereink rendelték el az igazolt fertőzöttek és a határátlépők részére a házi karantént, és annak feloldását, ők adták ki a külföldről hazatérők számára a járványügyi megfigyelésről szóló határozatot. A kontaktkutatás szintén az ő dolguk volt. Az óriási terhelés ellenére feladataikat pontosan, szakszerűen, a határidőket betartva látták el.

– Az egészségvédelem mellett milyen egyéb további szervezési feladataik adódtak?

– A kormányhivatal védelmi titkárságára szintén jelentős többletteher hárult az elmúlt időszakban: kollégáim segítséget nyújtottak a települési önkormányzatoknak, felmérték a lakosság ellátási igényét, az ellátásra szorulók számát, és kapcsolatot tartottak a helyi karitatív és önkéntes szervezetekkel. A kormányhivatal fogyasztóvédelmi szakemberei a vásárlók és a tisztességes piaci szereplők védelme érdekében a veszélyhelyzet ideje alatt is kiemelt ellenőrzéseket végeztek a megyében. A vírushelyzet kezelése munkaszervezés szempontjából is intézkedéseket igényelt. A kormány Gazdaságvédelmi Akcióterve, illetve a járvány cégeket érintő hatásai miatt a foglalkoztatási osztályokon is jelentősen megnövekedtek az ügyszámok, ezért más szakterületekről kormánytisztviselőket csoportosítottunk át, akik segítettek a veszélyhelyzet alatt bevezetett munkahelyvédelmi támogatási igények feldolgozásában. A különleges jogrend felhatalmazta a polgármestereket, hogy a képviselő-testület jóváhagyása nélkül hozzanak határozatokat. Törvényességi felügyeleti osztályunk a polgármestereknek, jegyzőknek jogértelmezési kérdésekben nyújtott szakmai segítséget; figyelemmel kísérte továbbá a polgármesteri döntéshozatalt annak érdekében, hogy a szükségesség és arányosság követelménye ne sérüljön, és a rendkívüli felhatalmazást a hatékonyabb védekezés érdekében alkalmazzák. A Pécsi Tudományegyetem felkérése alapján közreműködtünk a H-UNCOVER epidemiológiai kutatásban érintett állampolgárok személyes kiértesítésében, hozzájárulva az országos szűrővizsgálatra felkért személyek minél nagyobb körű részvételéhez. A járvánnyal összefüggő kommunikációt az Operatív Törzs tartotta kézben, mi megyei szinten a kormányzati kommunikáció minél szélesebb körű megismertetésére törekedtünk: egyebek mellett számos tájékoztató anyagot, szórólapot, informáló plakátot, felhívást helyeztünk ki. Honlapunkon, Facebook-oldalunkon folyamatosan hírt adtunk a szervezetünket, ügyfélszolgálatainkat érintő változásokról, az állampolgárok védelme érdekében bevezetett aktuális kormányzati intézkedésekről.

Dr. Sifter Rózsa

– Hogyan védték az ügyfeleket a járványveszély alatt?

– Minden megtettünk azért, hogy a járvány terjedésének gátat szabjunk. Ügyfélszolgálatainkon nagy mennyiségű fertőtlenítőszert, tisztítószert, védőfelszerelést biztosítottunk, az ügyfélpultokra elválasztó plexifalat szereltünk. Ügyfélszolgálataink az ügyfelek és ügyintézők védelme érdekében a veszélyhelyzet ideje alatt a szokásos rendtől eltérően működtek, a telefonos kapcsolattartást és az elektronikus ügyintézési módokat helyeztük előtérbe, a személyes ügyintézésre az előre időpontot foglalók részére biztosítottunk csak lehetőséget. Március 18-tól a kormányablakbusz ügyfélfogadását is felfüggesztettük, azonban június 2. óta ismét igénybe vehető a szolgáltatás. Mindemellett kormányablakaink is már teljes nyitvatartás mellett fogadják az ügyfeleket. A bürokráciacsökkentés 2011 óta kiemelt célja a kormányzatnak, ennek egyik elemeként a veszélyhelyzetben számos ügytípus esetén bevezettük az ellenőrzött bejelentést. Ennek lényege, hogy engedélyezési eljárás helyett elegendő egy elektronikus bejelentés, és amennyiben a hatóság 15 napon belül nem tiltja meg a kívánt tevékenység folytatását, úgy azt a 16. naptól el lehet kezdeni.

– És mi lesz a lejárt okmányokkal? Milyen könnyítésre számíthatnak az állampolgárok?

– A kormány a veszélyhelyzet alatt úgy döntött, hogy a magyar hatóságok által kiállított okmány érvényességi idejét meghosszabbítja. Így a 2020. március 11. és 2020. július 3. között lejárt okmányok Magyarország területén 2020. december 15-ig érvényesek maradnak, tehát mindenkinek lesz elég ideje okmányai meghosszabbítására. Az intézkedés vonatkozik a járművek forgalmi engedélybe bejegyzett műszaki érvényességi idejére is, azonban a letelepedési, tartózkodási, bevándorlási engedélyekre ettől eltérő szabályok vonatkoznak. Jelentős könnyítés továbbá, hogy a legtöbb elkészült okmányt – a veszélyhelyzet lejártát követően is – postai úton kézbesítjük az ügyfeleknek, azokért tehát nem szükséges bemenni kormányablakokba.

– A járványhelyzetben példaszerű volt az összefogás. Ön hogyan értékeli a közös munkát?

– Elsőként szeretném megköszönni minden Zala megyeinek azt a példás fegyelmet, kötelességtudatot és segítőkészséget, amelyet az egész veszélyhelyzet alatt tanúsított. A nem mindennapi helyzet nem mindennapi összefogást szült Zala megyében, és ez az együttműködés lett a járvány elleni védekezés sikerének alapja. Valamint szeretném elismerésemet kifejezni a népegészségügyi főosztály, a védelmi bizottsági tagok, a kormányhivatali ügyfélszolgálatokon dolgozó munkatársaim helytállásáért, a polgármesterek fáradhatatlanságáért, akik az emberek érdekében felelősséggel éltek a rendkívüli felhatalmazásukkal. A honvédség, a megyei rendőr-főkapitányság, a megyei kórház, a katasztrófavédelmi igazgatóság, a mentőszolgálat vezetőinek, munkatársainak elhivatott munkája szintén hozzájárult az eredményes védekezéshez. Úgy érzem rendkívül összehangoltan dolgoztunk, valamennyi felsorolt szervezet kiemelkedő, felelősségteljes munkáról tett tanúbizonyságot, mely sok esetben munkaidőn túl, hétvégenként valósult meg.

Összeállításunk a Zala Megyei Kormányhivatal támogatásával készült.

Szent Lászlóra emlékeztek Letenyén

Méltó módon emlékeztek…

Június 26-án a Petőfi utcai volt határőr laktanyában (jelenleg Letenyei Rendőrőrs) a Határőrség Napja alkalmából *Szent Lászlóra* emlékeztek.

A Magyar Honvédség történelmével egyidős a lövész fegyvernem, melynek védőszentje Szent László királyunk. Az uralkodót Székesfehérváron koronázták királlyá 1077-ben. Szent László különleges adottságokkal született. Családja rendkívüli helyet foglalt el a történelemben; alkata, ereje, kimagasló nagysága a hadvezérségben, katonák vezetésében tette őt kiemelkedővé. A legfontosabb tán mégis az: ezekkel az adottságokkal nem megszerezni akarta az ország vezetését, hanem szolgálni akarta a népet. Felülemelkedett saját családi sérelmein, s a nemzetet tekintette igazi célnak. Halála után, lovagias jelleme és igazságszeretete révén, népszerűsége Szent Istvánéval vetekedett.

Az eseményre meghívott vendégeket *Bíró László* nyugállományú határőr alezredes, a Határőr és Rendőr Nyugdíjasok Nagykanizsai Egyesületének elnöke köszöntötte.

Letenye Város Képviselőtestülete nevében *Farkas Szilárd* polgármester, Bíró László önkormányzati képviselő, egyesületi elnök és *Aigner Géza* letenyei plébános helyeztek el koszorút és főhajtással fejezték ki tiszteletüket a létesítményben emelt obeliszknél, amely emléket állít *Csere János* és *Gruber József* határőr alhadnagyoknak, akik 1977-ben Letenye környéki járőrözés közben, villámcsapás következtében vesztették életüket.

A koszorúzást követően *Kovács József* nyugállományú határőr alezredes részére, 80. születésnapja alkalmából *Berke László* nagykanizsai rendőrkapitány ajándékot és oklevelet nyújtott át, Bíró László elnök pedig egy csokor virággal köszöntötte az ünnepelt feleségét.

A város nevében Farkas Szilárd polgármester „Kossuth Lajos bronz emlékérem”, valamint Letenye város bora átadásával köszöntötte Kovács József alezredest, s kívánt részére jó erőt, egészséget.

Kép és szöveg: *Mirkó Imre*

A pedagógusokat köszöntötték

„A gyermekre minden hat, s mentül különbözőbbek a hatások, annál inkább várhatjuk, hogy kifejlődése ferde s egyoldalú nem lesz. Az életre csak élet által neveltetünk, s aki hiszi, hogy a gyermeket elvek és szabályok által életrevalóvá képezheti, egy cseppel sem józanabb annál, ki valakit szárazon tanít úszni.”

(báró Eötvös József, író, jogász, miniszter)

Letenye Város Képviselőtestülete és a társközségek polgármesterei nevében köszöntötték a pedagógusokat *Letenyén*. *Farkas Szilárd* városvezető elmondta, a veszélyhelyzet idején ünnepség nem volt megtartható, azonban köszönetüket, az ünnep fontosságát, a munkájuk elismerését egy szál virággal és papírra vetett gondolatokkal fejezték ki a

letenyei oktatási-nevelési intézmények pedagógusai számára. Farkas Szilárd hozzátette, a nyugdíjas éveiket töltő pedagógusok pedig postai úton kapták kézhez az ünnep alkalmából írt köszöntő sorokat.

M.I.

LETENYE

LETENYE VÁROS POLGÁRMESTERE
✉ 8868 Letenye, Kossuth L. u. 10. Pf. 60. ☎ 93/544-970
E-mail: farkas.szilard@letenye.hu

TÁJÉKOZTATÁS A POLGÁRMESTERI FOGADÓÓRÁK MEGTARTÁSÁRÓL

Tisztelettel tájékoztatom Letenye Város Lakosságát, hogy a polgármesteri fogadóórák a járványügyi készültség időszakában ismét megtartásra kerülnek, **2020. július 8.** napjától kezdődően **szerdai napokon**, a korábbi rend szerint **8:00-9:00 óra között**.

A polgármesteri fogadóórákra **kizárólag** a 93/544-970-es telefonszámon vagy az igazgatas@letenye.hu e-mail címen vagy a portán személyes megjelenéssel időpontot kérve **előzetes bejelentkezés** szükséges!

Kérem, hogy a megadott időpontokra pontosan érkezzenek, belépési indokukat pedig a portán szíveskedjenek jelezni!

Tisztelettel köszönöm meg szíves együttműködésüket!

Letenye, 2020. június 19.

Tisztelettel:

Farkas Szilárd
polgármester

Hirdetésszervezőket
keresünk a megye minden részéből!
Érdeklődni lehet: 92/596-936,
8-12 óráig, illetve 30/378-4465.

HIRDETÉS

A NEMZETI KONZULTÁCIÓ 1. KÉRDÉSE

A járvány újabb hulláma esetén Ön az alább javasolt intézkedések közül melyiket támogatná?

- Kijárási korlátozás bevezetése
- Távolságtartás elrendelése
- Maszkviselés elrendelése
- Országhatárok lezárása
- Az oktatási intézmények bezárása, és áttérés a digitális oktatásra
- Rendezvények korlátozása
- Védett idősáv a 65 év felettieknek
- Védekezéshez szükséges eszközök kivitelének korlátozása
- Ingyenes parkolás

Mondja el Ön is véleményét!
Kérjük, vegyen részt a Nemzeti Konzultációban!

Készült Magyarország Kormánya megbízásából.

Támogatásból és pályázatokból csinosítják a letenyei óvodákat

Az elmúlt hetekben *Farkas Szilárd* letenyei polgármester közösségi oldalán megjelent bejegyzéseiben tájékoztatta az internet használókat, többek között arról is, hogy közel 2 millió Ft összegű, vállalkozók által felajánlott támogatást kapott a *Letenyei Hóvirág Óvoda*, melyből óvodai és irodai bútorok, szekrénysor, asztalok, székek, fektető kanapé, gáztűzhely, konyhabútor, informatikai eszközök, valamint műszaki berendezések beszerzésére került sor az elmúlt hetekben. A bútorok szállításában, fuvarozásában szintén vállalkozók segítettek az intézménynek. A polgármester kiemelte, példaértékű a kooperáció és az összefogás az intézmény vonatkozásában.

Hermán Zsoltné Szunyogh Éva óvodavezető elmondta, az intézményi dolgozók keze munkájának köszönhetően a Bajcsy utcai épületben lévő, felújított társalgó szoba teljes mértékben már berendezésre került.

A polgármester elmondta, hogy a nyár elején több száz virág elültetésére került sor a Bajcsy utcai intézményben, mellyel az óvoda udvara megszépült. A közfoglalkoztatási programnak köszönhetően néhány kisebb javításra, valamint a használaton kívüli lomok takarítására is sor került az intézmény udvarán.

A városvezető többek között tájékoztatta lapunkat arról is, hogy hamarosan megkezdődik az egyedutai városrészben lévő kettő csoportos óvoda energetikai korszerűsítése, valamint a játszóudvar részleges felújítása is.

A 2019. július 30-i támogatási döntésnek köszönhetően a Letenyei Hóvirág Óvoda egyedutai telephelyén lévő épületet korszerűsítheti az önkormányzat a jövőben. Az elmúlt hetekben a városvezető a beszerzési bizottság javaslatára aláírta egy helyi céggel a vállalkozási szerződést, valamint a projektbeli műszaki ellenőri feladatok ellátására vonatkozó szerződés is zöld utat kapott. A döntés értelmében mintegy 15.160.000 Ft vissza nem térítendő, 100%-os támogatási intenzitású forrást használhatnak fel a TOP-3.2.1-16-ZA1 kódszámú, „Letenye egyedutai óvoda energetikai fejlesztése” címet viselő támogatott projektben.

A pályázat benyújtásáról még 2017-ben határozott az önkormányzat képviselő-testülete, így az abban meghatározott műszaki tartalmat újra kellett pozicionálni, ezért a pályázat sikeres megvalósításához közel 4.000.000 Ft saját forrást is biztosít az önkormányzat a 2020. évi költségvetésében. Az épület szabadon álló beépítéssel, földszintes kialakítással rendelkezik.

Az épület jelenleg akadálymentesen nem közelíthető meg, és nincs akadálymentes helyisége (pl. akadálymentes vizesblokk) sem. Jelen projektből – a pályázati felhívásban foglaltaknak megfelelően – tervezett felújítási munkák a következők: az épület valamennyi homlokzatának korszerű hőszigetelése, a padlásfödém hőszigetelése, a homlokzati ajtók cseréje, kazáncsere, az épület akadálymentes megközelíthetőségének megteremtése, akadálymentes vizesblokk kialakítása meglévő helyiség átalakításával, a beruházással járó helyreállítási munkák, így a fejlesztés révén az épület energetikai besorolása javulni fog.

A polgármester kiemelte azt is, hogy Letenye Város Önkormányzata 2019. novemberben újabb pályázati forrást nyert, mégpedig a Magyar Falu Program „Óvoda udvar” fejlesztése című alprogramban. A közel 5.000.000 Ft megítélt támogatásból a jövőben lehetőségük nyílik az intézményi udvar fejlesztésére, valamint komplex kültéri játék beszerzésére. A beruházást szintén letenyei cég nyerte el és a beszerzési bizottság javaslatára a vállalkozási szerződést a műszaki ellenőri szerződéssel együtt már aláírásra került.

Farkas Szilárd végezetül elmondta, hogy az elmúlt hetekben megrendelte az intézmény területén lévő veszélyes fák kivágását, így többek között az ingatlan utcafronti részéről eltávolításra kerülnek a magasra nőtt, tájidegen, elektromos hálózatot is keresztező, veszélyes fenyőfák.

Kép és szöveg: *Mirkó Imre*

HIRDETÉSÉT feladhatja a
Dél-Zala Murahíd havilapban.
Telefon: (92) 596-936;
E-mail: zalataj@zelkanet.hu

Férfinap Kistolmácson

A képen Orsós Sándor és Bogdán Zsolt kézi fűrésszel vágja ki a „mindenki” májusfáját.

– A koronavírusos helyzetre való tekintettel a májusi időpontban nem tudtuk megtartani a hagyományos férfinapot Kistolmácson. Mivel a kijárási korlátozást enyhítették, úgy döntöttünk, hogy már nem halogatjuk tovább és megtartjuk az ünnepséget – mondta, *Birkás Zoltán* polgármester. – Délelőtt már nekilátott a főzőcsapat az előkészületeknek, majd délben a bográcsban rotyogott a vargányás pincepörkölt. A 15 órakor meghirdetett kezdésre 35 fő jött el. Külön meghívtuk Sánta Lajos barátunkat Letenyéről, aki lovashintóval érkezett. A vállalkozó szellemű résztvevők végigjárták hintóval Kistolmács új útját, a forrástól egészen a Hegyi útig. Majd a májusfa kivágása következett „szakemberünkkel”, Orsós Sándor tapasztalt favágónkkal, aki biztos kézzel és kézi fűrésszel kidöntötte a fát a helyéről. A jókedvünkről Bazsiboy barátunk gondoskodott. Mindenki jól érezte magát, a 27. férfinapon. Köszönjük a segítőknek a segítséget és a támogatóknak a támogatást; az asszonyoknak a finom kiflit, amit sütöttek.

Reméljük, 2021-ben már időben meg tudjuk tartani a szokásos férfinapot – zárta tájékoztatóját a polgármester.

Mura Info

Murakeresztúr, Fityeház, Eszteregnye és Rigyác Önkormányzatának melléklete

Több mint másfél milliárd forintból épül kerékpárút a Mura mentén

Az elmúlt évtizedek legnagyobb turisztikai beruházása valósul meg a Mura partján. Kelei Zita, Őrtilos és Polgár Róbert, Keresztúr polgármestere Cseresnyés Péter országgyűlési képviselővel közösen tekintették meg a kerékpárút murakeresztúri nyomvonalát.

Az elmúlt évtizedek legjelentősebb turisztikai beruházása kezdődik meg a *Mura* partján. Több mint másfél milliárd forintból egy olyan kerékpárút épül a folyó magyarországi partszakaszán, amely összeköti *Molnárit, Murakeresztúrt, Beleznát* és *Őrtilost*. Ez a bicikliút összekapcsolja a *Mura-menti Tájvédelmi Körzetet* és a *Duna-Dráva Nemzeti Parkot* is.

„A kerékpárút egy fontos lépés annak érdekében, hogy a Mura vidéke felkerülhessen hazánk turisztikai térképére, és ott méltó helyet foglaljon el. A Mura folyó és környéke olyan egyedülálló természeti és kulturális értéket képvisel, amelyet azt gondolom, minden magyar embernek meg kell ismernie. A beruházás lehetőséget teremt rá, hogy ne csak vízen, de kerékpárral is bejárhassák majd ezt a csodálatos vidéket a hozzánk látogató emberek” – nyilatkozta *Polgár Róbert* keresztúri polgármester a sajtótájékoztatón, amelyet *Cseresnyés Péterrel*, a térség országgyűlési képviselőjével és *Kelei Zitával*, Őrtilos polgármesterével közösen tartottak Murakeresztúron június 27-én.

A kis híján 13 km hosszú útszakasz számos egyéb turisztikai és gazdaságfejlesztési célú beruházás lehetőségét teremti meg. Polgár Róbert elmondta, szeretnék, ha a Mura partján egy új kikötő és pihenő hely is épülne Keresztúron, valamint modern, igényes vendéglátóhelyek is kialakításra kerülnének. „Az új Mura-kerékpárút nyomvonala a különleges murakeresztúri bányatavak mellett is elhalad, ahol szintén komoly fejlesztéseken gondolkodunk a tulajdonosokkal. Néhány éven belül szeretnénk ott is modern és hangulatos turisztikai-, sport- és kulturális központot létesíteni” – avatott be a részletekbe a polgármester. „A kerékpárutat szeretnénk bekötni a falunk központjába is: egészen az Arany János és a Kossuth Lajos utcáig el lehet majd tekerni a Mura partjáról. A bekötő kerékpárút lehetőséget teremt rá, hogy aki meg szeretne ismerkedni falunk vendégszerető közösségével, településünk egyedi magyar-horvát kultúrájával, a helyi látványosságokkal és finomságokkal, azok két keréken térhessenek be hozzánk. Illetve így a keresztúri családok, gyerekek és idősek is kikerékpározhatnak majd a töltésen, és kiélvezhetik a folyó gyönyörű látványát. Biztonságos kerékpár útvonalon látogathatják meg a szomszédos falvakat is” – avatott be a részletekbe a keresztúri önkormányzat vezetője.

Polgár Róbert szerint a turizmus eddig egy kiaknázatlan lehetőség volt Keresztúr számára. De az a hosszútávú tervük, hogy a falu gazdaságának egyik fő pillérévé válhasson a vendéglátás és a vendégfogadás. Ez a beruházás az első és nagyon fontos lépés ebbe az irányba, amelyet reményeink szerint még sok további követ. „Nagy köszönettel tartozunk mindezért Cseresnyés Péternek, térségünk országgyűlési képviselőjének, aki felkarolta a kerékpárút ügyét és megépítését. A környező települések vezetőivel és az országgyűlési képviselőnkkel szoros együttműködésben azon fogunk munkálkodni, hogy minél több vendéget csábítsunk ide, és az itt élő emberek is minél inkább kihasználják ezt a most épülő kerékpárutat” – tekintett a jövőbe Polgár Róbert. Hozzáfűzte: a koronavírus-járvány felhívta rá a figyelmet, hogy nagy szükség van a belföldi turizmus fejlesztésére, fellendítésére. Ez a kerékpárút pedig nagy lökést ad ennek a vidéknek, hogy végre bekapcsolódhasson hazánk turisztikai vérkeringésébe.

Tánccal búcsúztak el az ovisok

Tizennégyen ballagtak el - szeptemberben már az iskolapadban kezdenek a gyerekek.

Tizennégy kis *keresztúri* óvodás ballagott el június végén a murakeresztúri oviból, hogy megkezdjék általános iskolás tanulmányaikat. A keresztúri polgármester, *Polgár Róbert* a közösségi oldalán is megosztotta ünnepi gondolatait: „Köszönjük az intézmény pedagógusainak, hogy óvó szeretettel vigyáztak a gyerekekre és felkészítették őket a iskolás évekre. Sikeres tanulmányokat kívánok nekik az elkövetkezendőkben! Szeretnénk, hogy minden elballagó gyerek örömmel járjon majd iskolába, ott jó társaságban, szakértő tanárok kíséretében bontakoztathassák ki tehetségüket. Én abban hiszek, hogy az iskola nem felkészülés az életre, hanem maga az élet része. Kívánom, hogy minden diáknak sok jó élményben, építő kihívásokban, nagy sikerekben és készségeket fejlesztő játékokban legyen része!”

Az utak fejlesztéséről egyeztettek

Ha a falué lesznek az utak, könnyebb lesz forrást találni a felújításukra is.

A *Magyar Közútkezelő Zrt.* munkatársaival folytattak egyeztetéseket a *murakeresztúri* önkormányzat hivatalában *Polgár Róbert* kezdeményezésére. „Az egyik fő célunk az, hogy a keresztúri utakat és járdákat felújítsuk, ezzel biztonságosabbá és kényelmesebbé váljon a közlekedés településünkön” – indokolta a polgármester a hivatalos találkozót. A faluvezetés szeretne néhány fontosabb útszakaszt és járdát visszakapni a társaságtól. Mert egyedül így nyílik lehetőség arra, hogy pályázhasson a település a felújításukra a Magyar Falu Program keretében.

Az első ütemben a *Petőfi Sándor utat* és az *Állomás teret* szeretnék megkapni és korszerűsíteni. A második ütemben pedig további útszakaszokról fognak egyeztetni, hogy az aszfaltot és a járdákat rendbe hozhassák.

„Igyekszünk minden lehetőséget megragadni, hogy fejlesszük falunk közlekedését és az úthálózatát, ezért több pályázaton is megpróbálunk forrást nyerni a munkálatokhoz. Reméljük, szépen fokozatosan haladni tudunk majd a felújításokkal” – írta a polgármester közösségi oldalán.

Tartalmas vakáció

A táborozók biciklivel járnak egyik programról a másikra.

Közel harminc keresztúri gyerek részvételével a június végén kezdetét vette a napközi tábor *Murakeresztúron*. Biciklizés, kézműves foglalkozások, csapatsportok és változatos játékok szerepelnek a programban. A tábort és programjának megszervezését *Zavarkó József* alpolgármester vállalta el.

A faluvezetés a táborral kapcsolatban az alábbi nyilatkozatot tette: „Szeretnénk, hogy a keresztúri családoknak ne kelljen messze utazniuk, ha azt szeretnék, hogy a gyermekeiknek tartalmasan teljen a vakáció. Fontos számunkra az is, hogy a keresztúri gyerekek együtt tölthessék a nyaratot, közösen gyűjtsenek jó élményeket és ezzel erősebbé váljon a fiatalok, falunk közössége is. Ha a járványhelyzet engedi, szervezünk majd a falun kívül is táborokat!”

Diákok nyári munkán

A kormány támogatásával nyílt lehetőség rá, hogy a 16 és 24 év közötti *murakeresztúri* diákok napi hat órában nyári munkát vállaljanak az önkormányzatnál, vagy valamelyik önkormányzati intézménynél. Összesen 18 diák jelentkezett a programra.

Izgalmas és hasznos feladatokat lehet végezni, miközben megismerkedhettek a falu és intézményeinek működésével. Kipróbálhatják magukat: az önkormányzati hivatalnál, az óvodában, a művelődési házban, a könyvtárban, vagy a keresztúri közétkeztetésért felelő konyhában. De bekapcsolódhatnak az önkormányzati kertészet és a közterek gondozásába is.

A program során mindenki olyan feladatokat kap majd, amivel meg is tud birkózni, és az önkormányzat főállású munkatársai pedig segítenek a kezdeti lépések megtételében. A kifejezetten nappali tagozatos hallgatóknak meghirdetett munkára két turnusban kerül majd sor. Az első időszak 2020. július 06-tól 31-ig tart. A második pedig augusztus 1-től 31-ig. A heti 30 órás munka után járó fizetés összege bruttó 120.750 Ft/hó lesz.

Az önkormányzatnál tehetik próbára magukat a fiatalok, és még tisztes fizetés is jár mellé.

Fenyvesen a keresztúri gyerekek

Közel harminc keresztúri gyereknek tartott ötnapos napközi tábort a *Murakeresztúri Önkormányzat*. A járvány miatt biztonsággal csak Murakeresztúron lehetett megszervezni a tábort. Miután a veszélyhelyzetet visszavonták, a táborozóknak lehetőségük nyílt rá, hogy a nagy hőségben ellátogassanak a Balaton partjára. A szülőket bevonva a fenyvesi szabadstrand volt a tábor egyik állomása.

A gyerekeket alig lehetett kihívni a vízből, annyira élvezték a pancsolást. A parton társasjátékokkal és az otthon előkészített szendvicsekkel, elemózsiával töltekeztek fel az újabb és újabb lubickolásra. A program a keresztúri szülők segítségével valósulhatott csak meg, akik elkísérték a táborozókat, és segítettek a gyerekek felügyeletében, a biztonságos fürdőzésben.

Két buszt adott az önkormányzat, egyet a sportegyesület, a szülők pedig három autót töltöttek meg. Igazi összefogással sikerült a közös utazást megszervezni. A keresztúri napközi tábor megszervezését a Humán kapacitások fejlesztése Muraföldön projekt résztvevői is támogatták.

Közös strandolással ünnepelték a keresztúri gyerekek a veszélyhelyzet végét.

Tehetségeket díjaztak a tanévzáró ünnepségen

Polgár Róbert keresztúri polgármester és *Zavarkó József* alpolgármester is részt vett a *Zrínyi Miklós Általános Iskola* tanévzáró ünnepségén, ahol elköszöntek a ballagó diákoktól és intézmény két kiválóságának díjat adtak át. Az esemény kapcsán készült polgármesteri Facebook-bejegyzést változtatás nélkül közöljük:

„Ez a tanév különösen nehézre sikerült mindenkinek a járvány miatt. Minden diáktól nagy fegyelmet és figyelmet követelt az online oktatásra való átállás. De legalább ilyen nehéz dolga volt a tanároknak is, hiszen teljesen váratlanul, egyik pillanatról a másikra kellett bevezetni a távoktatást. És legyünk őszinték, a szülők többségének is komoly megpróbáltatást okozott, hogy munkaidőben a gyerekek tanulását felügyelniük kellett. Azt gondolom, mindannyiunk számára fontos tanulságokkal járt ez az időszak, és sajnos könnyen előfordulhat, hogy hamarosan hasonló helyzetben találjuk majd magunkat.

Szeretném hálámat kifejezni a tanároknak és megköszönni a gyerekeknek, hogy a sokszor lehetetlennek tűnő körülmények ellenére is sikerrel zárták a tanévet. Köszönöm a szülőknek is a kettős helytállást! Ezen a héten a Zrínyi Miklós Általános Iskola diákjaival közösen ünnepeltük a tanév végét. A nyolcadikos diákokat az önkormányzat nevében jelképes ajándékkal búcsúztattuk: egy tollat és egy kis noteszt kapott minden végzős gyerek. Kívánjuk, hogy sok sikerrel és jó élménnyekkel írják tele életük könyvét! A szokásoknak megfelelően, Zavarkó József alpolgármesterrel együtt díjat adtunk át a legjobb negyedikes és nyolcadikos keresztúri diákoknak. Ezúton is szívből gratulálok falunk nevében a végzős Orbán Flórának és a felső tagozatba lépő Virovecz Dánielnek! Ők lettek az Év Diákjai falunkban. Köszönjük, hogy a jeles és kitünő iskolai eredmények mellett- tanulmányi versenyeken is öregbítették iskolánk és Murakeresztúr hírnevét! De elismerés jár minden iskolás gyereknek, tanárnak és szülőnek a járvány idején tanúsított helytállásért! Jó vakációt kívánok mindenkinek! És nagyon sikeres következő tanévet kívánok szeptembertől minden gyereknek!”

A járvány miatti távoktatás komoly kihívást jelentett a keresztúri iskolában is, de jól vizsgáztak a gyerekek és a tanárok is. A képen végzős keresztúri iskolások láthatók a tanévzárón.

Pályázatíró csapat alakult

Keresztúr fellendítését tűzte ki célul az önkormányzati pályázatíró csapat.

A *keresztúri önkormányzat* vezetése azt a célt tűzte ki maga elé, hogy minél több fejlesztés valósulhasson meg Murakeresztúron. *Szabó Fannival* és *Zavarkó József* alpolgármesterrel a keresztúri polgármesteri hivatalban létrehoztak egy csapatot, hogy az egyszerűbb pályázatokat házon belül meg tudják írni. Közös erővel, korábbi tapasztalataikat is felhasználva, ők állítják össze a dokumentumokat a tenderekhez. Hosszú távon ez egyszerűbbé és olcsóbbá teszi a folyamatot. Ez a csapat később alkalmas lehet arra is, hogy másoknak is segítsen fejlesztési forrásokat találni a faluban.

„Ahogy programunkban ígértük, szeretnénk létrehozni egy önkormányzati pályázati tanácsadó irodát, hogy helyi civil szervezeteknek, cégeknek és magánembereknek segítsünk támogatás nyerni elképzeléseik megvalósításához. Ha már meglesz a kellő rutinunk a pályázatírásban, akkor elindítjuk a tanácsadó irodát is” – foglalta össze a pályázatíró csapat küldetését *Polgár Róbert* keresztúri polgármester.

Zavarkó József alpolgármester elárulta, két pályázatot is előkészítettek már. Szeretnének kialakítani egy biciklis játszóteret, ahol a keresztúri gyerekek is biztonságos körülmények között sajátíthatják el a közlekedés alapvető szabályait. Valamint szeretnének a falunak vásárolni egy új karbantartó gépet is. Január elsejétől ugyanis tilos elégetni a zöldhulladékot, amiből a parkok és közterek gondozása során rengeteg keletkezik Keresztúron is. A hatékony munkavégzés érdekében egy új, többfunkciós karbantartó gépre pályáznak, amivel össze tudják majd gyűjteni a levágott ágakat, a lekaszált és összegyűjtött füvet valamint a lehullott leveleket. Kiegészítőkkel pedig az ágaprítást és az árokásást is el tudjuk végezni.

A hídról és az útról egyeztettek

Polgár Róbert keresztúri polgármester *Kiss Barnabást*, a Nemzeti Infrastruktúra Fejlesztő Zrt. műszaki osztályának munkatársát hívta egyeztetésre az önkormányzati hivatalba.

Polgár Róbert elmondta, az önkormányzat célja az, hogy a Mura-híd beruházáshoz kapcsolódóan megépüljön a keresztúri kavicsbányát elkerülő út is. Valamint egy olyan útfejlesztés is megkezdődjön, amely megszünteti Murakeresztúr zsákfalu jellege.

A hivatali megbeszélést követően a tárgyaló felek helyszíni szemlét is tartottak.

„A pap hídverő Isten és ember között”

Beszélgetés Murakeresztúr új plébánosával

– Talán még ki sem bontotta útipoggyászát Vaslabán Csaba új, helyi plébánosunk, máris arról kérdezzük, hogy milyen kincseket rejt ez a nagy csomag, az életútja?

– Bizonyos értelemben tényleg nagy ez a csomag, a történelmi Magyarország két végéig elér. Szélessége a Csíki Havasoktól a Balatonon át most már a Mura-menetéig. A díszítés rajta a svájci Alpok, valamint a svédországi tavak, tengerek... Az erdélyi Gyergyószentmiklóson születtem, Balánbányán nevelkedtem, ahonnét az esztergomi bazilika kupoláján lévő rezet bányászták. Majd érettségi után Esztergom, Győr, Veszprém és Budapest a további tanulmányaim helyszínei. Siófokon szenteltek, egy év ottani káplánság után, három év plébániai kormányzóság mellett tanulmányok Budapesten, majd két év svájci tanulás. Hazatérve tizenhat év Balatonkeresztúron. A plébánia mérete miatt sok lehetőség volt további tanulmányokra, például Kolozsváron, aztán nemzetközi konferenciákon való részvételre. De a külföldön, Franciaországban, illetve Svédországban élő magyarok missziós szolgálatában való aktív részvétel is belefért. Végül egy év újabb tanulmányi szabadság, majd egy év a premontrei rend Gödöllői Apátságában amolyan lelki évként. Lehet, hogy a Tisztelt Olvasónak mindez színes és gazdag csomagnak tűnik, nekem egyszerűen „az enyémnek”, hiszen Isten kegyelméből sok mindenben saját magam határozhattam meg méretét és tartalmát.

Vaslabán Csaba, Murakeresztúr új plébánosa.

– Erdélyben, Gyergyószentmiklóson született 1972-ben, s talán a papsága is arra utal, hogy már a szülőföldjén, a családi házban is „predesztinált" volt erre az útvonalra.

– Bizonyos értelemben igen. Hároméves korom óta pap akartam lenni. Nagyszülőkkel – miután hazamentünk a szentmiséről – rögtönzött „tábori oltárt” készíttettem: hokedlire fehér terítőt, gyertyát, keresztet helyeztettem, egy fekete sálat nyakamba tettem, imakönyvet kezembe vettem, majd nekik miséztem. Akkor még nyilván nem lehetett fogalmam a papságról, de valami megérintett, megtetszett benne. Később, valahányszor távolabbról rokonok jöttek hozzánk, kötelező volt a „miséimen” való részvétel, a szekrényben pedig a szentgyónás elvégzése… Ők készségesen eleget tettek ebbéli elvárásaimnak. Mivel szüleim – többek között – gazdálkodtak is, juhot, tehenet tartottak, kéznél volt nagyobb csengő, ami harangként szolgált. Udvarunkon napi „harangszó” volt, édesanyám virágoskertje „temetőként” szolgált: utcabeli gyerekekkel legyeket temettünk… Édesanyám üvegpohár készletét eléggé meggyérítettem, mert azok szolgáltak kehelyként, de gyakran összetörtek. Ha idegen jött házunkba, „elszörnyülködve” látta, hogy a szobám kvázi templom, zászlókkal, oltárokkal. Óvodás korom óta érettségiig ministráltam. Minden vasárnap a mise után a misekönyvből – mivel akkoriban még nem volt fénymásoló – kézzel kimásoltam a következő heti miseszövegeket, hogy otthon is a templomi miseszövegeket használhassam. Hála akkori plébánosomnak, hittani ismereteimet a tőle kölcsön kapott számtalan könyvből bővíthettem. De én voltam az egyedüli, aki mind a városi, mind az iskolai könyvtár összes ateista, illetve vallás témakörű könyvét elolvastam. Nagyon jó volt ez, mert részben sok hasznos információt szereztem, másrészt megismerve a „másik oldalt”, a magam hitében erősödhettem. Természetesen, ha valahol a válaszokban elakadtam, plébánosom nagylelkűen segített a felmerülő kérdéseim megválaszolásában. Szóval, mindig is pap szerettem volna lenni, maga a gondolat rendkívüli nagy örömmel töltött el, és alig vártam, hogy vágyam teljesüljön. Persze, ahogy nincs fény árnyék nélkül, én sem voltam csak „ájtatos manó”. Rengeteg huncutság kiötlője és „levezénylője” voltam mind az iskolában, mind a templomban. Bizony, egyik akkori ministráns barátommal sok borsot törtünk például a harangozó, sekrestyés néni orra alá, de a szomszédoknak is okoztunk kellemetlen perceket. Szóval így, „két lábon járva” jött el a nagy nap, amikor dönteni kellett az érettségi utáni „hogyan tovább”-ról.

Kútavatás Zrínyiújvárnál

A helyreállított kút a Mura-mentén élő hős honvédeknek állít emléket.

Sokan nem tudják, de *Murakeresztúr* határában építette fel 1661-ben *Zrínyi Miklós* költő és hadvezér az egyik várát, hogy innen szervezze meg a törökök elleni háborút. A vár 1661-ben épült meg agyagból és fából, három éven át szolgálta a keresztény Európa és a Mura vidékének védelmét.

Az erődítményt Zrínyiújvárnak nevezték el, és 1664 nyarán több tízezer török katona támadásának is heteken át ellent tudott állni. Végül a túlerő miatt az egyesített magyar-horvát és nyugati seregek a vár elhagyása mellett döntöttek, a győztes törökök pedig lerombolták a várat és földdel fedték be.

Az egykori vár ma is a bátor magyar, horvát és európai honvédek jelképe, akik félelmet nem ismerve szálltak szembe a jelentős túlerőben lévő török sereggel. A hős katonák Zrínyi Miklós horvát bán vezetésével azért kockáztatták és áldozták fel életüket, hogy megvédjék a Mura-mentén élő családokat a török portyázásoktól, fosztogatásoktól.

A vár kútjának feltárásával és helyreállításával júniusban végeztek a régészek és a szakemberek. Ezt ünnepelték meg közösen a Honvédelmi Minisztérium miniszterhelyettesével, a magyar honvédség tábornokaival és parancsnokaival, a környező települések polgármestereivel, Somogy és Zala megye országgyűlési képviselőivel, a Somogy megyei közgyűlés elnökével és térségünk múzeumvezetőivel.

Polgár Róbert keresztúri polgármester az esemény kapcsán elmondta: „Az a célunk, hogy bátor elődeink hősi küzdelmének helyszíne eredeti formában épülhessen újjá. És a vár messze vigye az itt élő emberek dicső múltjának történetét, emlékét. Zrínyiújvár a Mura-menti emberek bátorságáról, kitartásáról, küzdeni tudásáról és összefogásáról szól. Erre van szükségünk ma is, hogy vidékünket közös erővel fel tudjuk lendíteni.”

– A következő állomás, ahol utolértük az interneten, Siófok volt? Kacskaringós volt az út odáig? Merre vezetett?

– Igen, az volt. Olyannyira, hogy számomra felért a vízen-járással. Ezért is választottam szentelési jelmondatul a Péter vízen-járásáról tudósító evangéliumi részből vett péteri szavakat: „*Uram, ha te vagy az, parancsold meg, hogy hozzád menjek a vízen.*” (Mt 14, 28b) Egyébként sokszor kísértettem az Urat, hogy a vízen-járás csodáját többször megtapasztaljam, mintegy a Tőle jövő meghívás érvényességét ellenőrizendő.

– Mi hozta Magyarországra? Mit kellett elhagynia és milyen értékekre cserélte?

– Inkább az a kérdés, hogy Ki hozott Magyarországra. Igaz, hogy négyéves koromban jártam először Siófokon, de az akkori politikai rendszert figyelembe véve, nem gondolhattuk, hogy húsz és fél év múlva ott szentelnek pappá, és ott kezdem el papi életemet. Isten útjai kifürkészhetetlenek. Mit kellett ott hagynom? Szülőföldem Isten és Egyház-szeretetét. Igaza volt a szentelő püspökömnek, hogy Somogyban ott kell folytatnunk, ahol Szent Gellért abbahagyta. Na, de erre egy fiatalembernek – ahogy esetemben is történt – fel kell hogy csillanjon a szeme: Ez az! Ez az igazi kihívás!

– Visszatérve papi jelmondatára, mit jelentett ez akkor és mit most?

– Most is ugyanazt, mint akkor. Kilépni a bizonyos védelmet jelentő bárkából, bár körülöttem tombol a vihar, háborog a tenger, és elindulni a vízen járva Jézus felé. Míg Rá nézek, a vízen-járás is sikerül, ha nem, jön a süllyedés, elmerülés… Az elmúlt két év viszonylagos nyugalmat jelentett az életem bárkájában pihenve, de Krisztus követésében nem lehet éveket egy biztonságot nyújtó bárkában lazulni, így ezúttal is újra ki kellett lépnem a háborgó tengerre…

– Ezüstmiséjéhez közeledve, milyen jelmondatot választana ma, és mit hordozna ez a mondat?

– „Az Úr jobbja fölemelt engem” (Zsolt 118,15). Ez egyébként egy úgynevezett húsvéti zsoltárból való. Huszonnégy éves papságom alatt megtapasztaltam az Úr hatalmas jobbjának erejét, és irántam való felemelő irgalmát. A jövőben is csak ebbe kapaszkodhatok.

– Vannak azért nem mindennapi városok az útvonalában, például Luganoban élt 2000 és 2002 között. Mit tanult ott és miért éppen erre a városra esett a választás?

– Egyházjogot tanultam, szentségi és liturgikus jog specializációval, valamint érdekességként iszlám házasságjogot. Itt annyira megtetszett az iszlám békés világszemlélete (ellentétben azzal, amit a média szajkóz), hogy ismerőseim már attól féltettek, hogy a végén áttérek az iszlám vallásra. Szívesen is jártam többször iszlám országokba, és szereztem barátokat is. Luganót nem én választottam, ösztöndíjas lehetőségként került szóba. Azt sem tudtam, hogy létezik. Amikor az egyetem titkársága közölte rektor úr szándékát, hogy engem szeretne egyetlen, és mintegy első fecskeként oda küldeni, szintén egyházjogot tanulni, csupán egy kérdésem volt: és milyen nyelven kell tudni? Olaszul! Így örömmel igent mondtam. Amúgy érdekes és tanulságos két év volt, de sok csalódással, például az ottani hitélet miatt is. De mégis gazdag tapasztalattal tértem vissza. A gazdag szót minden értelemben értem. Ottani ösztöndíjam összege magasabb volt, mint az itteni rektorom fizetése. Lelkemre is kötötte: ígérjem meg, hogy tanulmányaim után nem maradok nyugaton. Megígértem. Visszajöttem.

– Aztán a leghosszabb állomáshelye következett: Balatonkeresztúr, 2002 és 2018 között. Mit tanult meg ott?

– Nem is tudom. Minden esetre sok mindent. Hosszú lenne. Amúgy emberi életem legszebb korszakát, 30-tól 46 éves koromig töltöttem ott.

– A jó pap is holtig tanul, 2018-19-ig ismét tanulmányi szabadságra ment. Hol és mire oktatták ezidőtájt?

– Igen, a szólás-mondás szerint a jó pap is holtig tanul, és mégis bután hal meg. És mit írnak a fejfájára? Tanulmányait befejezte. Kedvenc egyházjogi területemre, a szentségi és liturgikus jog vizeire eveztem. Az egyház megszentelői feladata és a betegek szentsége volt a kutatási területem. Különös, csodás világba csöppentem bele az ortodoxiát tanulmányozva, bár nem volt teljesen ismeretlen számomra, hiszen szülőföldemen multikulturális környezetben nőttem fel. Sokszor lopództam be az iskola szomszédságában lévő ortodox templomba kíváncsiságból, és örömmel jártam ministrálni az örménykatolikus templomba. Örményül a szentmise énekei, szövegei is rám ragadtak…

–Más ennyi tanulás után már teológiai tanár. Sosem vonzotta? Ebből mennyit kamatoztathat egy faluban?

– De igen! Vonzott és vonz ma is, csak „nagy a szám”, „önjáró vagyok”, és bizonyos értelemben konzervatívnak számítok. Amúgy meg hálás vagyok Istennek, hogy egyetemen, főiskolán nem volt alkalmam tanítani: sok csalódástól kímélt meg ezáltal. Amúgy mégiscsak van katedrám: a szószék. Jobb ez így! Eddigi híveim hálásak voltak az ott kapott tanításokért. Hogy mennyit kamatoztathatok? Hát mindent! Sose tudhatom, hogy a Szentlélek mikor, kinél nyit fel egy rég bezárult ajtót szavaim által…

– Kitérőnek tűnhet a „premontrei kaland”. Onnét mit hozott hozzánk? Várható ennek folytatása is?

– Nem mondanám kitérőnek. Vágytam rá. Amúgy ott is lelkipásztorkodtam, bejárva Budapestre, illetve egy ősi, premontreiekhez közel 900 éve kötődő kis faluban, Nagykökényesen. Ehhez még hozzájött az erdőkürti pálos nővérek havonkénti látogatása. Kegyelem volt! Mit hoztam onnan? Azt, ami a rend alapítójának sajátos jellemzője is volt: az Oltáriszentség és a Szűzanya kiemelt tisztelete. Ez eddig is bennem volt gyermekkorom óta. Azt kellett mélyíteni. Új embereket és egy másik életformát is megismertem, bepillantást nyerhettem. Remélem, ezekből a lelki kincsekből új szolgálati helyemre is juthat majd bőven általam.

– Végül, Murakeresztúr! Mennyi ebben a saját döntés, a püspöknek szóló engedelmesség, stb.?

– 53 másodperces telefonbeszélgetés volt a dispozíció. Részemről egy készség kellett, hogy kész vagyok elfogadni, bárhova is helyez a püspök. Keresztúr elhangzása után már csak a helyre kellett igent mondanom, mondhatni engedelmeskednem. Mielőtt püspök úrnak jeleztem, hogy állok szolgálatára, Csomóoldó Boldogasszonyhoz szóló imakilencedet végeztem. Ezt az ájtatosságot sokszor ajánlottam gyónóimnak nehéz ügyeikben égi segítség kéréseként. Működik! Biztos jól döntöttem, hogy Jézus hívó szavára kiléptem az ismeretlen vizekre. Uram, ha te vagy az…

–Milyen útvonaltervvel érkezett hozzánk? Ilyen élet és papi tapasztalat után mit szeretne itt kamatoztatni?

– Nincs konkrét tervem, hacsak az nem, hogy „mindent bele!” Csak így érdemes. Amúgy a katona is naponta, reggel kapja a parancsot. Elképzelés van, de a „nagy tervező” az Isten. A jelekre kell figyelnem, és naponta – ha kell – újra tervezni.

– Keresztelők, hittanok, elsőáldozások, bérmálkozások, esküvők? Mire készüljenek az érintettek? Mire számíthatnak az idősek?

– Persze, a részleteket megbeszéljük, de senki ne várja el tőlem, hogy engedékeny legyek. A szeretet követel! Nem azért jöttem ide, hogy fülcsiklandozó szép szavakat mondjak, mindent a nyájra ráhagyva népszerűséget szerezzek. A „pap önmagáért” miseszövegben ez áll: „add, hogy az evangélium szelíd, de rendíthetetlen hirdetője legyek”. Erre számíthatnak, az itt élők. Nem barátokat, haverokat szerezni jöttem ide, hanem Krisztus-követőket keresni, akik ezen az úton biztatásra, útmutatásra, kísérőre, vagy éppen pásztorra, atyára várnak. A pap pontifex, azaz „hídverő” Isten és ember között. Mindenkié, és senkié sem…

– Az utóbbi időben sok változást megélt a plébániánk. Most mennyire „tervezhetünk”?

– Nem vagyok Isten ilyen jellegű titkainak tudója.

– Milyen egy jó plébános?

– Eszi a fene azért, amit csinál. Bibliásan fogalmazva: az Úr (Egy)házáért való buzgóság emészti.

– Milyen egy jó hívő?

– Papjában Isten küldöttét látja, szavára figyel, együttműködve vele Isten országának eljövetelén fáradozik.

– És mitől jó mindkettő?

– Ha mindkettő Krisztus szeretetének elébe semmit nem tesz.

– Munkájához sok-sok kegyelmet kívánunk!

– Köszönöm!

Spirk Erzsébet,
a murakeresztúri könyvtár vezetője

Újraindult a misejárat

Vaslabán Csaba június 15-én költözött Keresztúrra, hogy a faluban élő hívők lelki békéjéről és a szentségek kiszolgáltatásáról gondoskodjon. Érkezésével sűrűbbé válnak a misék, rendszeressé a lelkipásztori és beteggondozás. Az új pap érkezését követően az önkormányzat a korábbiaknak megfelelően újraindította a misejáratot, hogy az idősek és a nehezebben közlekedők is kényelmesen és biztonságosan el tudjanak járni a misékre.

A keresztúri önkormányzat minden segítséget megad annak érdekében, hogy Vaslabán Csabának hosszú és áldással teli szolgálatban legyen része a faluban, ezért amiben csak tudja, támogatja az új plébános munkáját.

Murakeresztúron újra élednek a népi hagyományok

Herman Edit alkotásaival.

Herman Edit 1995-ben érettségizett Nagykanizsán a Mező Gimnáziumban, majd ötödévesként elvégezte a titkárügyintéző tanfolyamot. Fiatal volt, és nem igazán tudta, hogy milyen hivatást válasszon magának.

Amikor megismerkedett a korongozással, eldöntötte, hogy kitanulja a fazekas mesterséget. Senki nem volt fazekas a családjában, így egy kicsit merész döntésnek bizonyult ez a választás, de azóta bebizonyosodott: jól döntött.

Kaposváron az Iparművészeti Iskolában két év alatt szerezte meg az elméleti ismereteket, havi 2-3 alkalommal járt a képzésre. A szakmai gyakorlatot Hévízen, *Barakonyi Istvánnál* végezte. Az ő kezei alatt ismerte meg igazán a fazekasság értékeit. István elsősorban népi motívumokat használt és a hagyományos fazekas mázakat.

Edittől megtudtuk, hogy 1998-ban indult a vállalkozása, szülői segítséggel korongot és kemencét vásároltak. A ház adott volt, egy régi épület, amelyből pályázat segítségével fazekas házat építettek, a tetőteret pedig élettel töltötték meg.

A Hévízen tanultak alapján kezdett el dolgozni, könyvből vett népi motívumok voltak segítségére a kezdetekkor. Később a modernebb elemeket ötvözte a népi stílussal, engóbbal (agyagfestékkel) leöntve, karcolva, írókázást alkalmazva díszítette az edényeket. Ezek a saját tervezésű kerámiái lettek a legnépszerűbbek. Kedveli a virágmotívumokat, különösen a tulipánt.

A kanizsai piacon kezdte el értékesíteni a műveit, majd egy hölgy, akinek Zalakaroson üzlete volt, rendszeres vásárlója lett. Állandósulttá vált a rendezvények fellépőinek adott ajándékok készítése. Nyugdíjba vonulásokra, születésnapokra, ballagásokra, lakodalmakra szánt ajándékok lettek a munkájából.

Gyermekei, *Dorka, Lackó* és *Flóra* születésének időszakában a fazekas munka kissé háttérbe szorult.

Termékeivel rendszeres résztvevője a környékbeli vásároknak, Sárváron, Magyarlukafán, az Őrségben szokott árulni. Az elmúlt évben nagyon sok iskolai táborban korongozott a gyerekekkel: Becsehelyen, Zalakomárban, Zalaapátiban, Letenyén, a kiskanizsai általános iskolában és a Szivárvány Fejlesztő központban is megmutatta a fazekasság szépségeit a nagy érdeklődéssel figyelő gyerekeknek. A kaposvári karácsonyi vásáron is évek óta árulja kerámiáit.

A keresztúri művelődési ház rendszeresen hívja gyermekkorongozásra. A Közművelődési Egyesület Murakeresztúr gyakran invitálja gyermektáborokba, élő lakodalmas rendezvényekre.

Tombola ajándékokkal támogatja a keresztúri iskolát, óvodát, a falu programjait. A hagyományőrző fazekas munkáiból tesz ilyenkor felajánlást.

– Mi a különbség a fazekas és a keramikus között?

– Ősi mesterség a fazekasság. A fazekas égetett agyagból használati tárgyakat készít: elsősorban edényeket (korsókat, fazekakat, bögréket stb.). A lényeg, hogy az elkészült edényeknek funkciója legyen: használják tárolásra, főzésre, sütésre, evésre, ivásra. A képlékeny állagú agyagot a szárítást követően kiégetik, és szilárd, időtálló anyaggá változtatják. Ebben az állapotában a cserép a folyadékot még átengedi, ezért az edényeket a legtöbb esetben mázzal vonják be. Az így kapott bevonat lehetővé teszi, hogy az edényben folyadékot is lehessen tárolni. A keramikus ezzel szemben inkább dísztárgyakat készít.

– Szakmájában mit tart sikernek?

– Siker, amikor kinyitom a kemencét és elégedett vagyok a látvánnyal, hogy sikerült olyan terméket létrehozni, mint amilyent elképzeltem. A sok visszajelzés is örömet okoz.

– Hátrányok, kudarcok ebben a szakmában?

– Ez a szakma nem biztosít anyagi folytonosságot, idénymunka jellegű. Bár életem részévé vált, de csak ebből megélni nem igazán lehet. A járvány sem volt kedvező hatással a piacra, elmaradtak a vásárok, a rendezvények. Ezt az időszakot, mint oly sok szülő, én is otthoni munkával töltöttem a családi kötelességek, a háztartás vezetése mellett. Ezt a három dolgot pedig nem volt mindig könnyű összehangolni. De próbáltam előnyt kovácsolni a helyzetből, hogy elmaradnak a vásárok és az egyéb programok. Így otthon több idő jutott a munkára, fel tudtam készülni a járvány utáni szezonra. A vásárok távolsága és a helypénzek mértékéből fakadóan mérlegelni kell, hogy melyikre érdemes elmennem. Sokan azonnal szeretnének terméket. Viszont ami nincs készleten vagy félkészen, arra sajnos többet kell várni. El kell készíteni, meg kell korongozni és 4-5 nap az agyag száradási ideje, majd ki kell égetni. Az égetés 1000 ^{0}C-on történik. Ezután díszítem, mázazom és újra kiégetem, csak ezután nyeri el a végső formáját.

– Melyek a közkedvelt termékek?

– A sütőedények, a gulyásos- és leveses tálkák, valamint a gyümölcsös tálak. A boros és pálinkás butellák, palackok.

– Ballagásra, karácsonyra milyen termékek érdeklik az embereket?

– Ballagásra elsősorban kaspók, levesestálak és bögrék, de kérnek osztálynévsor feliratozást is. Karácsonykor inkább az aromalámpák, a csengők, a házi áldás, a fenyőfa alakú mágnes és a gyertyatartó a népszerűbb.

– Ha hármat kívánhatna a jótündértől, mi lenne az?

– Egészséget szeretnék, a gyermekeinek boldogulást, és egy élhetőbb világot.

Kovácsné Deák Erzsébet
keresztúri
művelődésszervező

Kiégett a plébánia kazánháza

Komoly baleset történt *Murakeresztúron*. A plébánia kazánháza kiégett, szerencsére személyi sérülés nem történt. *Tislerics Antal* keresztúri képviselő egyben az önkéntes tűzoltó egyesület elnöke is, az ő vezérletével a keresztúri tűzoltók elsőként értek a helyszínre, és a nagykanizsai lánglovagokkal kiegészülve sikeresen eloltották a tüzet. Az anyagi kár jelentős, de szerencsére biztosítva volt az épület. A helyreállítás a kárfelmérés után veheti kezdetét.

A keresztúri önkéntes tűzoltók értek ki elsőként a helyszínre, és kezdték meg az oltást.

Rekordfogás a Major Kupán

Zavarkó József (középen) adta át a díjakat. Deák István (balra) harmadik, Kocsi István (jobbra) az első helyen végzett.

A *keresztúri Deák-család* hívta életre a *Major Kupa* horgászversenyt, amit idén *Tótszerdahelyen* rendeztek meg. A Mura környékéről évről évre összegyűlnek a pecások, hogy jó társaságban, baráti hangulatban mérjék össze horgásztudományukat, és megvitassák a határmenti települések fontos ügyeit, kérdéseit.

Szerencsére már a járványhelyzet is lehetővé tette, hogy az eseményt meg lehessen rendezni, idén is sokan jöttek össze a tó mellett. Az idei versenyen az első díjat *Kocsi János* nyerte el. A második *Tolnai István* lett, a harmadik helyen pedig *idősebb Deák István,* a program ötletgazdája és főszponzora végzett. Igazi csapatépítő program volt, és a résztvevők rekord mennyiségű halat fogtak a verseny során!

Ingyenes digitális tanfolyam

Ingyenes informatikai képzésen vehetnek részt a *murakeresztúriak*, amelynek a végén a résztvevők jutalmul egy tabletet is kapnak ajándékba.

A programra tanulói jogviszonnyal nem rendelkező, 16 és 65 év közötti keresztúriak jelentkezését várják az önkormányzatnál.

A járvány alatti korlátozások is ráirányították a figyelmet arra, mennyire hasznos, ha az ember otthon van a digitális világban. Ez a tanfolyam segíthet abban, hogy veszélyhelyzetben, karantén idején is kapcsolatban tudjunk maradni rokonainkkal és szeretteinkkel, és a munkapiacon is értékes készségekre tegyünk szert.

A tanfolyamnak a létszám tekintetében nincsen felső korlátja, mindenki próbára teheti tudását és új digitális technikákat sajátíthat el. A képzés során az okos digitális eszközökről, az internet működéséről, a szövegszerkesztésről és az okostelefonok funkcióiról tanulhatnak a résztvevők. Ha összejön az első 15 ember, már el is indulhat a képzés. Minden további 15 ember után egy-egy újabb csoport indul.

Jelentkezni hivatali időben a 06-93/369-001-es telefonszámon, vagy a *polgarmester@muraresztur.hu* e-mailcímen lehet.

Csapdát állítottak a rágcsálóknak

Az önkormányzatnak kell jelezni, ha valahol elszaporodtak a kártevők.

Június végén az önkormányzati hivatallal szomszédos telek tulajdonosától panasz érkezett, hogy a környéken elszaporodtak a rágcsálók és ez akár egészségügyi veszélyt is jelenthet. A probléma kezelésére több csapdát is kihelyeztek a hivatal és a szomszéd kertjéhez, bízva abban, hogy ezzel meg lehet akadályozni a kártevők elszaporodását, elterjedését.

Az önkormányzat arra kéri a falu lakóit, ha máshol is azt tapasztalnák, hogy nagy számban jelentek meg a rágcsálók az elmúlt időszakban, akkor jelezzék azt. Mert ilyen esetben fontos, hogy egységesen lehessen védekezni!

Már a paprika is beérett

Az első fejessaláták begyűjtését követően már a paprikák szüretelése is megkezdődött a *murakeresztúri* önkormányzati kertészetben. *Kocsis Antalné*, az önkormányzati hivatal munkatársa a minap szüretelte le az első adag zöldséget. Ő és *Kovács Zsuzsanna* a fő kertészek a földön, amely korábban évekig parlagon hevert.

A faluvezetés célja minél több zöldséget és fűszernövényt termelni itt, hogy a közétkeztetésben finom ételeket készíthessenek a keresztúriaknak. Ezzel sokkal gazdaságosabbá válik a konyha működése, és az óvoda melletti kertészetben a gyerekeknek lehetősége nyílik majd megismerkedni az ültetés, a növénytermesztés alapfogásaival.

A kertészet alkalmas lehet a murakeresztúri termesztői hagyományok felkarolására és további fejlesztésére is.

Kocsis Antalné

Elballagtak a fityeházi óvodások

Milávecz Mária, a fityeházi óvodai intézmény vezetője és *Kötőné Kürti Csilla* óvónő búcsúztatták az iskolába készülő gyermekeket.

Ismét eltelt egy év és elérkezett az általános iskolába induló kislányok és kisfiúk búcsúztatása. Az idei évben hat ballagó kisgyermek búcsúzott a fityeházi óvodai élettől. Fontosnak érezzük, hogy emlékezetessé tegyük számukra ezt a napot!

A gyermekkor egyik legmeghatározóbb eseménye az óvodai ballagás. Ezen a különleges napon csinosan felöltözve, énekszóval és kis műsorral búcsúztattuk a nagycsoportosokat.

Az iskolába indulóktól először elköszöntek a kisebbek, majd a ballagók köszöntek el társaiktól, az óvó néniktől, a dadus nénitől, az óvodás éveiktől. Az elmúlt évek pillanatképeiből készített vetítéssel leptük meg a szülőket és a családtagokat.

A koronavírus-járvány okozta rendkívüli helyzetben községünk polgármestere, *dr. Takács József* rendkívüli szünetet rendelt el, így az óvodapedagógusok az óvodai csoportban nem folytathatták nevelő tevékenységüket. Az óvodának és az óvodapedagógusoknak is alkalmazkodniuk kellett a váratlanul kialakult helyzethez!

Kérdésünkre Milávecz Mária vezető óvónő elmondta, hogy a koronavírus-járvány okozta nehézségek ellenére az óvodás gyerekek a kényszerszünet ideje alatt is kaptak „leckét” feladatokat!

– Az első hetekben az intézmény nagytakarítását, fertőtlenítését végeztük el, majd részt vettünk a kiosztásra került szájmaszkok csomagolásában, kihordásában. Az ebéd kiszállításában is napi szinten, folyamatosan segítettünk. A körülményekhez alkalmazkodva ezen időszakban is folyamatos figyelmet fordítottunk az otthonukban maradt gyermekek és szülők megsegítésére, mivel hetente több alkalommal fejlesztő feladatokat, az interneten megtalálható dalocskákat, meséket, versikéket és mondókákat összegyűjtve küldtük el, amit minden család kedve szerint használhatott. Intézményünket május 25-ével ismét megnyitottuk mindenki örömére.

Népszerű a konditerem

Nagy sikerrel indult újra június közepén a *Murakeresztúri Sportegyesület* edzésterme. A nyitás óta sokan látogattak el a konditerembe, ahol jó társaságban, szakértő felügyelet mellett végezhetnek erősítő gyakorlatokat a keresztúriak. A sportegyesület célja, hogy minél több embernek hozza meg a kedvét az egészséges életmódhoz, a mozgáshoz és az edzéshez Keresztúron.

A teremben nagyon kedvező feltételek mellett, korszerű gépekkel, igényes eszközökkel és jó csapattal kereshet mindenki magának új kihívásokat. A konditerem azután indulhatott újra, hogy *Tislerics Mátyás* elvállalta a hely felügyeletét és rendben tartását. Az odajárók örömére professzionális módon megszervezte az egyesület edzéstermének a működését.

Profi edzőteremben kereshetnek új kihívásokat a keresztúriak.

Pályázat felújításra

– A községi óvoda egyik legfontosabb intézménye településünknek – sőt, ez az egyetlen megmaradt horvát nemzetiségi nevelési program szerint működő köznevelési intézményünk – mondta lapunknak *dr. Takács József* polgármester.

– Az elmúlt évtizedekben országosan tapasztalt népességcsökkenés az óvoda gyereklétszámára is kedvezőtlen hatással volt. Az intézmény előbb 2 csoportosról 1 csoportosra csökkent, majd a gyermeklétszám 12 és 20 fő között ingadozott – a jelenlegi létszám 18 fő.

Az utóbbi két évben – a kormány családpolitikájának is köszönhetően – több kisgyermekes, vagy gyermeket váró, illetve vállaló fiatal család költözött a településünkre, így a várható gyermeklétszám növekedésre vonatkozó előzetes felmérési adatok biztató képet vetítenek előre.

Az óvodaépület – az elmúlt két évtized fejlesztéseinek köszönhetően – jó műszaki állapotban van. Az udvari környezet állapota azonban – a kerítés, a terasz és a tárolóépület három ajtaja – leromlott állapotban van, amelynek a felújítása mind biztonságtechnikai, mind higiéniai, mind esztétikai szempontból nagyon fontos lenne.

A játszóudvar kültéri játékokkal és kerti bútorokkal való ellátottsága nem túl gazdag, ezen a téren is van mit fejleszteni. Néhány kültéri játékkal változatosabb és a gyerekek számára élvezhetőbb lenne a játszóterület. Két kültéri paddal és két hulladékgyűjtővel az udvar komfortja, higiéniája és esztétikája is nagyban növelhető lenne.

Arra törekszünk, hogy a kornak megfelelő, egészséges és esztétikus környezetet teremtsünk, amely vonzó a szülők számára is és ösztönző hatással van arra, hogy a jövőben gyermekeiket a helyi óvodába írassák be – tájékoztatott dr. Takács József polgármester. – Ezért is nyújtottunk be pályázatot a Magyar Falu Program „Óvodai játszóudvar fejlesztése” című alprogramra.

Járdafelújítás Fityeházán

Fityeház Község Önkormányzata pályázatot nyújt be az „Önkormányzati feladatellátást szolgáló fejlesztések támogatása” című, 2020. évi belügyminisztériumi pályázati kiírásra.

Az elmúlt években elkezdődött Fityeház közterületi járdáinak utcánkénti egyoldalas járda felújítása.

A következő ütemben a Rákóczi út páratlan oldalának [1 – 45. hsz. közötti] 430 m hosszúságú járdafelújítása van tervbe véve, amelynek megvalósítását az önkormányzat pályázati támogatás segítségével fogja tudni megvalósítani. Ezért az önkormányzat 2020. július 10-ig pályázatot nyújt be a Belügyminisztérium „Önkormányzati feladatellátást szolgáló fejlesztések támogatására” kiírt pályázatára.

A pályázat ezen kívül tartalmazni fogja az Alkotmány tér 11 – 21. hsz. közötti 200 m-es – kimaradt – járdaszakasz, valamint a Joy's café mögötti 57 m hosszú útszakasz felújítását.

A projekt várható költsége 18 millió forint, amelynek 85 %-át lehet megnyerni a pályázatból, 15 % önrészt pedig az önkormányzatnak kell vállalnia.

Az önkormányzat – nyertes pályázat esetén – a mintegy 2,8 millió Ft önrészt költségvetésében tudja biztosítani.

90 éves köszöntése Fityeházán

Egy verőfényes júniusi vasárnap délelőttön, *Fityeház Község Önkormányzatának* nevében *Béli Krisztina* jegyző és *dr. Takács József* polgármester köszöntötték otthonában a 90. születésnapját – családja körében – ünneplő *Bedenek Jánosnét, Margit nénit.*

A születésnapi virágcsokor mellé átadták a Magyarország Kormánya által küldött emléklapot:

„*Ez az emléklap hivatott kifejezni szépkorú polgáraink iránti tiszteletünket és hálánkat. Ebből az ünnepi alkalomból kívánok Önnek jó egészséget és további boldog* éveket.

Orbán Viktor
Magyarország Miniszterelnöke”

Az emléklap mellett – ahogyan ma Magyarország minden 90. életévét betöltő polgára – Margit néni is 90.000 Ft ajándékban részesült.

Figyelem, trükkös lopások!

A *Fityeházi Könyvtár és Információs Központ* meghívására, a *Nagykanizsai Rendőrkapitányság* részéről diavetítéssel egybekötött előadást tartott *Vellák Sándor* címzetes rendőr zászlós, aki az alábbiakról tájékoztatta az érdeklődőket:

A vagyon elleni bűncselekmények kifinomultabb módszerei a besurranásos és trükkös lopások. A besurranó tolvajok – az alkalmat keresve – rendszeresen járják az utcákat, házakat. Ha nem találnak nyitott és őrizetlen kaput, helyiséget, akkor – hogy ne váljanak gyanússá – trükköt alkalmaznak.

A leggyakrabban használt trükkök: nem létező személy után érdeklődnek, vagy különböző károsultaknak gyűjtenek (általában pénzt). Vagy sürgősen telefonálni szeretnének, esetleg rosszullétet színlelnek.

De nagyon gyakran hivatalos személynek adják ki magukat! Gyereket is visznek magukkal, természetesen a karjukon, hogy sürgősen tisztába kell tenni, vagy meg akarják etetni.

A családi házaknál a besurranásos lopások és az úgynevezett unokázós csalások a legjellemzőbbek.

– Ön mire hívná fel a lakosság figyelmét a lopások megelőzése érdekében? – kérdeztük a zászlóst.

– Először is a kertkapuk mindig kulccsal bezárt állapotban legyenek. Idegeneket ne engedjenek be az udvarba, lakásba. Jövetelük céljáról mindig kérdezzék meg őket és ellenőrizzék állításuk valódiságát. Ha ez nem lehetséges, akkor semmiképpen se engedjék be őket a saját udvarukba, lakásukba. A legkisebb gyanú esetén is azonnal értesítsük a rendőrséget a 112-es ingyenesen hívható telefonszámon.

Mindig legyen bennünk egyfajta egészséges bizalmatlanság, mert ezek a csalók ebből élnek, ezért a külsejük, a beszédük és a megjelenésük általában bizalomkeltő! Ne tévessze meg önöket a jó megjelenés vagy a behízelgő kedvesség!

Az a tapasztalat, hogy fő célpontjuk az egyedül – magányosan – élő nyugdíjasok, akik nem tudnak kivel beszélgetni, akiknek nincs kivel a bánatukat

Vellák Sándor tartott előadást.

megosztani, s akiknek még idegenektől is jólesik a jó szó, az érdeklődés az egészségük iránt.

Ezért nagy előnyt jelent a jó szomszédi viszony, mert ha a szomszédok, illetve a közel lakók odafigyelnek egymásra, akkor mindannyian könnyebben és nagyobb eséllyel kerülhetik el az áldozattá válást.

A személyi tulajdonunk megvédése elsősorban ránk tartozik, mi vagyunk az első számú felelősei vagyonunk védelmének!

Fontos, hogy ha elmennek otthonról, akkor a bejárati ajtót és az ablakokat bezárt állapotban hagyják. Olyan helyen, ahol idős, nehezen mozgó hozzátartozóikat, rokonaikat gondozzák, ápolják – például bevásárlás, ételhordás esetére – célszerű olyan zárszerkezet felszerelése a bejárati ajtón, hogy egy esetleges kulcs-bennmaradás esetén is bejuthassanak segítségnyújtás céljából.

A biztonság növelése szempontjából ajánlom a külső mozgásérzékelővel ellátott bejárati világítótestet, vagy riasztóberendezés felszerelését.

Befejezésül arra kérem önöket, ha mégis megtörténne a baj és arra érnének haza, hogy betörtek a lakásukba, ne nyúljanak semmihez. Az esetleges nyomok biztosítása céljából ne menjenek be a lakásba sem, hanem azonnal értesítsék a helyi rendőrséget, az ingyenesen hívható 112-es telefonszámon.

Tóthné Magyaróvári Zsuzsanna
könyvtáros

Csicsek Anna:

Füttyögő tilinkók

Réges-régen történt, amikor még számolatlanul úsztatták a tutajokat a Murán. Szállítottak azok embert, állatot, meg mindenfélét, amire embernek, állatnak szüksége volt. No, egy ilyen éppen hogy csak összeeszkábált tutajon ereszkedett le az örvényes folyón egy szegény özvegyasszony két fiával. Csinos legénykék voltak, harsányan beszélgettek, csipkelődtek-viccelődtek egymással. Hát még a malackáik! Mert kettő volt abból is, és úgy visítottak, hogy hallhatta azt még a velencei dózse is, ha jó irányba állította fülét palotája erkélyén.

De volt ám még valami a két fiú – Jankó és Vendel – tarsolyában, ami még a malackákon is túlharsogott. Tilinkójuk hangja járta be a Murát és a legelőket, erdőket, amerre csak útjuk vitte őket.

Második napjukat töltötték a vizen, és fogytán volt az élelmük. Jóllakni már sem ők, sem malackáik nem tudtak. Keresték a megfelelő helyet, ahol kiköthetnek, letelepedhetnek. Vendel kiáltott fel egyszercsak örömében:

– Édesanyám! Édesanyám! Ott ni, ott ni, látok egy szép tölgyfát, s gazdag rétet.

– Talántán a tölgy alatt akarsz-e megaludni az éjjel? – kérdezte Jankó.

– Megállunk, megállunk édes fiaim – s gyorsan odairányította a parthoz tutajukat az asszony, mielőtt még a két kakaskodó fiú összeakasztotta volna épp csak serkenő bajuszát.

De a nagy igyekezetben a tutaj megbillent, a két fiú beesett a vízbe. Az asszony a malackákkal kijutott a partra. Így-úgy, de Jankónak és Vendelnek is sikerült kikecmeregni. Anyjuk nagyon örült, hogy megmenekültek, de a fiúk elszomorodtak: tilinkójuk bizony odaveszett a habokba.

Na, nem sokáig búsultak, mert megláttak egy szép nagy koronájú fűzfát. Kerestek rajta ép, egyenes csomómentes ágakat, melyek olyan 3-4 arasznyi hosszúságúak, s jó ujjnyi átmérőjűek lehettek. Az ágak héját ügyesen lehúzták, leduvasztották. Nem is bíbelődtek sokat a hangszer elkészítésével, hisz' nem kell a tilinkóhoz több lyuk, csak kettő, a fölső végén egy, meg alul a másik.

Gyakorlott mozdulatokkal nyitották-zárták mutatóujjukkal az alsó lyukat, miközben ajkukat ügyesen igazgatva váltakozó erősséggel fújták-fújták a fölsőt. Szépen hangzott kis dalocskájuk:

„Malackámnak füle-farka
Elakadt a tölgyfa lombba.
Ki fogja kiszabadít'ni?
Jó a leányt megcsókolni.”

Esteledett, a hatalmas tölgyfa alatt elnyomta a fiukat az álom, anyjuk takargatta be őket bőrökkel. A malackákat kikötötte a tölgyfához és ő is álomba szenderült.

Reggel aztán nagy visításra ébredtek: a malacok így jelezték, hogy éhesek. Na, de hiába leltek rá a nagy tölgyfára, enni az ilyenkor, tavasz tájt még nem adott.

– Hej, de soká' lesz még ősz! Addig csak füvet legelészhetnek éhes malackáink? – sóhajtozott az asszony.

Jankó és Vendel örömükben, bánatukban, vagyis mindig tilinkóztak. Most éppen bánatukban, hiszen attól mindig jobb kedvük kerekedik. Úgy tudtak beszélgetni a tilinkó segítségével, mintha csak szóban mondták volna el egymásnak mondandójukat.

A felelgetős után Jankó letette tilinkóját, Vendel kísérte szép hangú testvérét. Vitte is a szél a réten mindenfelé a dalt:

„Öreg tölgyfa, égig elér virága,
A szegénynek ad-e makkot az ága?
Hej, de sokat üldögélek alatta
Szép violám, látlak-e még valaha?”

– Nem adok. Nem adok makkot, majd csak ősszel hullajtom le nektek makkjaimat – szólalt meg a tölgyfa.

No, lett is erre nagy ámulat-bámulat, méghogy egy tölgyfa beszél! Válaszol az énekükre! Jankó bátorkodott, s beszédbe elegyedett a tölggyel:

– Kedves tölgyem! Kérlek szépen adjál malackáinknak makkot. Nagyon éhesek szegények. Messzi útról jövünk, kérlek könyörülj rajtunk! –

– Nem adok, nem adhatok, majd őszön, majd őszön – válaszolt a tölgy, s nyomatékosítva mondandóját, megrázta nagy üstökét, vagyis hogy hatalmas lombozatát.

No, erre a csodára sem számítottak a fiúk: a fáról ezerszámra potyogott-hullott a makk. Minél erősebben rázta meg magát a tölgy, annál több makk hullott alá belőle. Hej, a malackáknak se kellett több, úgy jóllaktak, hogy két napig sem keltek föl a tölgyfa alól. Jankó és Vendel anyjukkal együtt térdig jártak a makkban, s annyit gyűjtött össze, hogy őszig elegendőnek bizonyult.

Jól tették, mert ezután már hiába szólongatták a tölgyet a fiúk, soha többé nem szólalt meg, s még véletlenül sem rázta meg magát. A szélben is csak óvatosan hajlongott.

Az ajándékba kapott makk mellett a dús legelő egész nyáron táplálta a malackákat, amikből jó kis gömbölyű disznók lettek. A legeltetés során a két fiú disznaikkal együtt mindig messzebb-messzebb kerültek tölgyfájuktól, csak estefelé tértek vissza. Anyjuk a kicsinosítgatott vályogkunyhóban meleg vacsorával várta őket. Mert találtak ám agyagot, homokot, kis kavicsot; iszap is volt bőven, no meg szalma is, minden, ami csak kellett házuk fölépítéséhez. Kis kertjét művelte az asszony, tyúkok kaparásztak a ház körül, gabona is termett, s a Mura sem váltott medret, halat adott az is bőven. Így éldegéltek hármasban.

Egy napon messzire, az erdő másik felébe hajtották disznaikat a fiúk. Közben annyira belefeledkeztek tilinkójátékukba, annyit füttyögettek egymásnak, hogy a disznókról el is feledkeztek. Még azt sem vették észre, hogy az úton egy szép hintó közeledik. Pedig az uraság volt az Kanizsa felől, aki makkoltatásra alkalmas helyet keresett kondájának. No, egykettőre észrevette, hogy jó helyen jár, a tölgyes éppen termőre fordult. Megállíttatta hintaját, s hallgatta a két fiú füttyögését, játékát.

– Mi ez a füttyögetés? Honnan jön? – kérdezte kocsisától.

Hamar megtalálták a két fiút, akik elmondták, hogy disznaikat keresik. No, ahogy megtalálták őket, az uraság a két kövér disznó láttán azonnal eldöntötte, hogy ide terelteti kondáját. S mivel kanászbojtárra is szüksége volt, a két testvér bojtárja lett az uraságnak.

Jankó és Vendel ügyesen terelgette a disznókat. Soha nem tűnt el egy sem a kondából. Az uraság akárhányszor is járt arra, mindig hallotta a két fiú tilinkóját, felfigyelt a füttyögésükre.

Nemsoká' mind több vályogkunyhó lett az övegyasszony házának környékén, egyre több embernek megtetszett a szép hely, a dús legelő és a szép tölgyes.

Az uraság gyakran nevezte füttyögetős helynek a tölgyest és környékét. A kocsisnak is így szokott szólni:

– Ma kihajtunk ismét az erdőre, ahol a kanászbojtárok füttyögetnek, s a közelben már kunyhókat, házakat is látok.

Legközelebb már csak füttyögetős, füttyöshelyet mondtak. No, aztán eljött az ideje annak is, amikor az uraság már hivatalosan is Füttyösházának keresztelte a majorsággá alakult települést.

Lett aztán a Füttyösházából Füttyösház, Fityeháza, majd Fityeház, ahol már kastély is állt, nemcsak egy egyszerű majorság.

Erről az időről fel is jegyezte a krónikás, hogy „*A babolcsay Segesdi és Börzöncei törökök Kanizsáról, a Fityeházi Kastélyra jövének, és azt erősen ostromolták. Kiket Malakóczi Miklós, Zrínyi Györgynek főkapitánya jeles, okos, hadviselő, vitéz ember készen várván, megüté, és igen megveré őket*.”

Hát, ez idő tájt, a török-dúlta országban nem sok helyütt büszkélkedhettek ilyen dicső csatával.

No, az is igaz, hogy nem véletlenül került Fityeház címerébe a tölgyfának a levele, amely olyan bőségesen hullajtotta a makkot, hogy az özvegyasszony és két fia nem is ment el erről a helyről. Letelepedtek, a fiúk megházasodtak, családot alapítottak.

Igaz ugyan, hogy a csoda csak egyszer esett meg, de az szájról-szájra járt. Sok-sok évvel ezután tavasz tájt még ma is akad olyan csodaváró, aki próbálkozik szóra bírni a fityeházi határban az öreg tölgyet, s várja, hogy sörényét megrázva ezerszámra hulljon róla a makk.

Így volt, nem így volt? Ki tudja? Aki nem hiszi, kérdezze csak meg egy másik fityeházi öregapja öregapjának az öregapját. Meg annak az öregapja öregapjának az öregapját. Hogyan? Hogy másképp emlékeznek ők? Hát, ki tudja, egyszer talán elbeszélem úgy is.

Csicsek Anna
(egy született fityeházi)

(A két kanászfiúról szóló legendát Csicsek Anna az édesanyjától hallotta, ő pedig az édesapjától. Megerősítette: Láncos Józsefné szül.: Bogatin Aranka, aki erről a Kossuth Rádió felvételén beszél.

A Füttyögő Tilinkók c. legenda megtalálható a You Tube csatornán a szintén fityeházi Boros Károlyné (Kóbor Ilona) fotóival, Vizler András narrációjával.)

HIRDETÉS

A NEMZETI KONZULTÁCIÓ 2. KÉRDÉSE

A koronavírus-járvány a világ sok országában az egészségügyi rendszer összeomlását eredményezte. Magyarországon sikerült a járvány terjedését lelassítani, ezzel időt nyertünk, hogy az egészségügyi rendszert kellően felkészíthessük. Ugyanakkor egy újabb járványhullám veszélye továbbra is fennáll.

Ön egyetért-e azzal, hogy a járványügyi készültséget mindaddig fenn kell tartani az egészségügyben, amíg fennáll a járvány visszatérésének kockázata?

Mondja el Ön is véleményét!
Kérjük, vegyen részt a Nemzeti Konzultációban!

Készült Magyarország Kormánya megbízásából.

Zártkerti Program megvalósulása Csörnyeföldön

Csörnyeföld Község Önkormányzata tavasszal sikeresen elvégezte a 3683 és 3396 helyrajzi számú utakon a nyomvályúk feltöltését, útfelület profilozását, új járófelület, vízelvezető árkok kialakítását a Zártkerti Program pályázat keretein belül.

A pályázat másik részeként 2100 méter hosszban vadvédelmi kerítés építése került betervezésre az 5993, 6321 helyrajzi számú utak mentén, így az Öreghegyi zártkertek bekerítésre kerülhetnek. Az ehhez szükséges anyag beszerzése a pályázat keretein belül megtörtént.

A kerítés építése közfoglalkoztatottak és a területen gazdálkodók bevonásával történik. A pályázat tartalma szerint a hegyközség tagjai önkéntes társadalmi munka keretén belül vállalják, hogy 200 óra erejéig kézi munkaerővel részt vesznek a vadkerítés kivitelezésében. A közelmúltban a zártkertekben található gyümölcsösökben, szőlőkben és kiskertekben a nagyvad állomány jelentős károkat okozott, így ezen projektrész megvalósítása legfőképp az ott gazdálkodók érdeke.

A koronavírussal (Covid-19) összefüggő egészségügyi krízis miatt a kerítés építését június 6. naptól kezdődő folyamatos társadalmi munkák szervezésével, illetve önkormányzati dolgozók segítségével igyekszünk megvalósítani.

A Zalaerdő Erdészeti Zrt. szakmai tanácsokkal segíti a kivitelezést, továbbá 4 fő erdészeti dolgozó az építésben is aktívan részt vett.

Társadalmi munka három hétvégi napon került megszervezésre. Az alacsony részvétel ellenére a kerítés építése sikeresen zajlik, június 21. napi állapot szerint a 2100 m-es szakasz körülbelül 70 %-a megvalósításra került.

Hóbor-Sztrahia Krisztina

HÍRDETMÉNY

Tisztelt Ügyfelek!

Magyarország Kormánya a 282/2020. (VI.17.) Korm. rendelettel elrendelte a 2020. március 11.-én kihirdetett veszélyhelyzet megszűntetését. A jogszabály hatályba lépésére tekintettel

2020. június 22. (hétfő) napjától

a Letenyei Közös Önkormányzati Hivatal

az általános rend szerint fogadja az ügyfeleket:

HÉTFŐ	**8.00 - 12.00 és 13.00 – 16.00**
KEDD	**Nincs ügyfélfogadás a Hivatal épülete zárva**
SZERDA	**8.00 - 12.00 és 13.00 – 16.00**
CSÜTÖRTÖK	**Nincs ügyfélfogadás a Hivatal épülete zárva**
PÉNTEK	**8.00 – 12.00**

Az elektronikus ügyintézés térhódításának köszönhetően a gazdálkodó szervezetek mellett a lakosság részére is jelentősen lerövidült az ügyintézéshez, információ szolgáltatáshoz szükséges idő, így amennyiben a Tisztelt ügyfeleknek lehetőségük van éljenek az elektronikus ügyintézés lehetőségével, használják az online elérhetőségeinket és ügyintézési portálunkat:

E-mail címek:
Általános és közigazgatási ügyekben: igazgatás@letenye.hu
Pénzügyekben: penzugy@letenye.hu
Műszaki ügyekben: muszak@letenye.hu

Hivatali kapu:

Letenyei Közös Önkormányzati Hivatal:	PHLETENYE	KRID: 205108318
Letenye Város Önkormányzata:	LETENYE	KRID: 446070908
Murarátka Község Önkormányzata:	MURARATKA	KRID: 343060149
Kistolmács Község Önkormányzata:	KISTOLMACS	KRID: 239905339
Zajk Község Önkormányzata:	ZAJK	KRID: 537975941

E-Önkormányzati portál: https://ohp-20.asp.lgov.hu/nyitolap

Letenye, 2020. június 19.

Tisztelettel:

Letenyei Közös Önkormányzati Hivatal jegyzője

Dr. Hánori Nóra
jegyző

Új játszóteret építenének Letenyén

A Magyar Falu Program keretében az „Óvodai játszóudvar és közterületi játszótér fejlesztése” című, MFP-OJF/2020 kódszámú alprogram felhívásra nyújtott be az elmúlt hetekben *Letenye önkormányzata* támogatási kérelmet a 608/2 hrsz-ú, közterületi kamerával ellátott belterületi ingatlanra, „Játszótér építése az egyedutai városrészben” projekt elnevezéssel.

A várostól déli, délkeleti irányban található Egyeduta, mely régen külön település volt, majd a későbbiekben városi településrésszé vált. A településrész rendelkezik 2 csoportos óvodával, kerékpáros pihenőhely létesítménnyel, valamint 2 buszmegállóval. A gyermeklétszám – mely indokolja a játszótér meglétét – a városrészekre vetítve átlag feletti.

Jelenleg az egyedutai városrész központjában található egy kápolna és egy üresen álló, 608/2 hrsz-ú belterületi zöldfelület, mely egykor játszótérként, közösségi színtérként funkcionált. *Farkas Szilárd* városvezető elmondta, a kültérre telepített eszközök az idő folyamán tönkrementek, amortizálódtak, ma már csak zöldfelület található az egykori játszótár helyén. A városi önkormányzatnak az elhasználódott játékok pótlására, esetleg új játszótér kialakítására, építésére nem volt lehetősége a korábbi időszakban. A jelenlegi projekttervekből kiindulva – nyertes pályázat esetén – egy csúszda-mászóvár komplexum és egy mérleghinta kerül telepítésre, gumi-esővédő burkolattal. A kültéri játékok használata során a gyermekek megtalálják a kikapcsolódás és a szabadidő hasznos eltöltésének legszélesebb lehetőségeit.

M.I.

Termelői piac Letenyén

Befejeződött *Letenye* központjában (Bajcsy-Zsilinszky u. 3.) a termelői piac kialakítása, melynek mérete 5631 m^2. Több irányból jól megközelíthető, csuklópontjában van a megszokott áthaladó gyalogos forgalomnak.

A csarnoképület nyugati oldalán helyezkednek el a fűtött mellékterek, vizesblokkok öltöző és iroda helyiségek. A mellékterek szintén acélvázas szendvicspanel köpenyezésű szerkezettel készültek, de a csarnoképülethez képest belső oldalon előtétfalakkal, álmennyezettel és többlethőszigeteléssel, a legkorszerűbb energetikai- és komfortigények kielégítésére.

Az épülethez csatlakozó északi és keleti napsugárzástól jobban védett oldalán szilárd burkolatú ponyvafedésű árusítóhelyek mobil vagy aljazatszerkezethez rögzített, épített kivitelben tetszőlegesen variálható árusítóhely kínálatot engednek meg a több-kevesebb termékkel érkező kistermelőknek.

A letenyei piac…

A termelői piac kialakítása fedett, nyitott csarnokban könnyű szerkezettel valósult meg, melynek alapterülete 12,0x15,0 méter. A 180 négyzetméter alapterületű fedett csarnokban 20 db telepített elárusító hely került kialakításra.

Egy árusító hely kb. 2 m^2 területű lesz. Hosszú távon a piac területe lehetőséget biztosít további, fix elárusítóhelyek építésére is, amennyiben a statisztikák ezt igazolják majd.

2019. 01. 28-án közbeszerzési eljárás eredményeképpen a legalacsonyabb összegű ajánlatadóval megkötött vállalkozási szerződés alapján Letenye Város Önkormányzata saját forrás bevonása vált szükségessé. Az építési beruházás összköltsége: 235 887 329 Ft, így az önerő mértéke 18 901 374 Ft. A műszaki átadásra 2020.04. 30-án került sor.

Ismét fúvós térzene

A letenyei zenekar is csatlakozott az országos rendezvényhez.

Letenye Város Fúvószenekara is csatlakozott a *Magyar Fúvószenekari és Mazsorett Szövetség* által hirdetett országos rendezvényhez melynek címe: Újra Miénk A Tér volt.

A rendezvény lényege, hogy Magyarország fúvószenekarai július 5-én (vasárnap) 17:00 és 20:00 között a saját településeiken térzenét adtak. Ennek köszönhetően közel egy időben játszottak a magyarországi fúvószenekarok.

Letenye Város Fúvószenekara térzenei koncertjét a Séta téren hallgathatta és láthatta a szépszámú közönség. A karnagy *Friman Martin* volt.

(*Mirkó*)

HIRDETMÉNY

Tájékoztatjuk a lakosságot, hogy a ZMKH Letenyei Járási Hivatal **Kormányablak Osztály** ügyfélfogadási rendje módosult **2020. július 6. (hétfő) napjától.**

Ügyfélfogadási rend:

Hétfő:	8.00 - 18.00
Kedd:	8.00 - 15.00
Szerda:	8.00 - 18.00
Csütörtök:	8.00 - 15.00
Péntek:	8.00 - 14.00

MR **Majoros Richárd**
kőfaragó, műkőkészítő
Síremlékek, konyhapultok, fürdőszobapultok gránit, márvány, mészkő anyagokból
Muraszemenye, József A. u. 23/1, Tel.: 06306750518 • 30/598-6580

Dél-Zala Murahíd

Kistérségi havilap

Kiadja: *Zalatáj Kiadó*
kiadó-főszerkesztő: *Ekler Elemér*
szerkesztőségi ügyfélszolgálat:
8901 Zalaegerszeg, Kosztolányi tér 1/B. Pf.: 381.
Tel.: (92) 596-936
e-mail: zalataj@zelkanet.hu
www.zalatajkiado.hu ISSN 2063-000X
Készült: *Göcsej Nyomda Kft.*, Zalaegerszeg, Bajcsy-Zs. tér 2.
Tel./fax: (92) 316-783

A Mura vonzásában

Ribarics Zoltán a Mura folyó szerelmese. Nem véletlen, hogy ő a *Mura Rafting Vizitúra Egyesület* elnöke. Azonban nem csak a folyóhoz erős a kötődése, hanem az aranymosáshoz (ez összefügg a Murával) és a kézművességhez is.

– Mikor alakult az egyesület?

– A Dráva szövetség által 2013-ban szervezett vízitúra vezető tanfolyamon sikeres vizsgát tettem, majd a Murai Rafting Vízitúra Egyesületet 2014-ben több alapító tag segítségével hoztuk létre. Már gyerekkoromban rajongtam a Mura folyóért, amit akkor nem volt könnyű megközelíteni, irigyeltem a határőröket, akik bármikor gyönyörködhettek a folyó és a táj szépségében.

– Mióta az egyesület elnöke?

– Az alapítás óta én vagyok a vezetője.

– Mi a legfőbb tevékenységük?

– Az egyesület fő tevékenysége a vízitúrázás, vízitúrák szervezése, az aktív, szabadban töltött pihenés népszerűsítése, bemutatni a Muraföldére látogató embereknek a folyó és a táj természeti értékeit, lehetőségeit.

– A koronavírus-járvány hogyan befolyásolta idei működésüket?

– Mint ahogy országosan látni és érezni lehet, a turizmus minden ágát negatívan érintette a járvány. Ez így van a mi esetünkben is. Mi sem szervezhettünk túrákat, sőt mivel a Mura határfolyó, Horvátország és Magyarország között evezni sem mehettünk a folyóra. Most egy kicsit enyhülni látszik a dolog, egyre többen érdeklődnek a túráink után.

– Kötődése Molnárihoz?

– Itt nevelkedtem és nőttem fel, szülőfalum Molnári. Nagyon sok szép nyári emlékem fűződik ide. Például a Mura folyón tanultam meg úszni, számtalanszor tutajon kilométereket eveztünk a folyón.

– Mi a civil foglalkozása?

– Jelen pillanatban üzemvezetőként dolgozok egy olajipari cégnél.

Ribarics Zoltán a Mura szerelmese.

– Mit tart a Mura legnagyobb értékének?

– Talán azt, hogy titokzatos. Teljesen más arcát mutatja a folyó, amikor alacsony a vízállás és teljesen más, amikor magas. Vízitúrák során nincs az, hogy mindig ugyanazt látjuk, ezért megunhatatlan.

– A kézművesség, az aranymosás mi jelent az ön életében?

– Az évek során sikerült kapcsolatot kiépítenem több hozzám hasonló és gondolkodású emberrel, akiken keresztül a folyó sokszínűsége másként is megmutatkozik. Közéjük tartozik az az aranymosó csapat, amely az ősi aranyász mesterséget gyakorolja, ami erősíti kötődésünket a folyóhoz. Ez a mesterség engem is megbabonázott. Szó szerint elkapott az aranyláz. A kézművességet pedig mindig érdekes dolognak tartottam. Jó volt látni azt, hogy emberek kétkezi munkával milyen csodákat teremtenek. Ilyen például a fazekasság, amit a szomszéd falu, Murakeresztúr fazekasa, Herman Edit képvisel.

Semjénháza Önkormányzata segített

Március eleje óta sajnos országunkban is felütötte a fejét a világjárvány, a Covid-19, ismertebb nevén koronavírus. A vírus által különösen veszélyeztetett korosztályt az idősek, és krónikus betegségben szenvedők jelentik.

Semjénháza Községi Önkormányzata eddig is szívén viselte a lakosság ügyeit, sorsát, így ebben a veszélyes időszakban is gondoskodott a falu lakosságáról.

Szájmaszkokat biztosítottunk minden családnak, gyógyszereket szállítottunk ki az idős, gondozott embereknek. A felkelni, kijárni nem tudó rászorulóknak bevásároltunk, postán befizettük csekkjeiket, de az önkormányzati hivatal is bármilyen kérés esetén készséggel állt a feladatok teljesítésére. Folyamatosan felhívtuk a lakosság figyelmét is a rendszeres kézhigiéniára, a kötelező maszk és kesztyűhasználatra. A hivatal dolgozóinak védelmében is biztosítottuk az ablaknál történő ügyfélfogadást, az irodákat rendszeresen fertőtlenítettük.

Családsegítő szolgálatunk telefonon keresztül tartotta a kapcsolatot a vírus által felmerült újabb problémákkal szembesülő családokkal.

Sajnos a vírus miatt és mindannyiunk egészségének megőrzése érdekében kulturális programokat az elmúlt hónapokban nem tudtunk szervezni, megtartani, így egyelőre csak reménykedhetünk, hogy a korlátozások feloldása és a vírus visszaszorulása után július végén megrendezhetjük már a gyerekek által igen nagy népszerűségnek örvendő horvát nemzetiségi táborunkat.

Rétfalvi Éva

Támogatásban részesült a letenyei pályázat

Letenye Város Önkormányzata az Emberi Erőforrás Támogatáskezelő által, még 2020. március hónapban meghirdetett Konyhakerti és kisállattartási szociális földprogram felhívásra SZOC-FP-20-KK-0122 kódszámon pályázatot nyújtott be. A program megvalósításához 750.000 Ft vissza nem térítendő támogatást ítéltek meg a letenyei önkormányzatnak.

A pályázat megvalósításakor szociálisan rászoruló letenyei családokat részesítenek támogatásban (nem pénzbeli). A támogatás családonként előnevelt csirkék kihelyezését és nevelőtáp biztosítását jelenti. A projekt végrehajtásakor szakképzett agrár-, vagy mezőgazdasági végzettségű szakembert is biztosítani szükséges, aki a kedvezményezettek programra történő felkészülését segíti, folyamatos szaktanácsadást nyújt, és a program időszakában, mint folyamatsegítő mentor biztosítja a program sikeres megvalósulását.

Farkas Szilárd polgármester hozzátette, a megítélt 750.000 Ft támogatási összegen felül az önkormányzat saját forrást is biztosít a program megvalósításához, melynek eredményeként 38 letenyei család részére, családonként 25 csirke kerül kiosztásra. A program meghirdetésére július hónapban kerül sor, a pályázatot pedig ebben az évben valósítja meg az önkormányzat.